京城日報
朝刊 夕刊 共八頁
本紙定價 一部金六錢 一箇月金一圓廿錢 郵税一箇月金十五錢 外國送り郵税共 一箇月金四圓
廣告掲載料 五號十五字詰 一行金一圓五十錢 場所指定料(一行毎に)金二十錢以上増
[illegible]

眺望絶佳設備萬全 三坂ホテル 京城府三坂通二〇四 電話龍山 八六八 二五五 三三六

社説 報國團に望む

伊東致昊氏を中心に半島有力者が起つて全半島青年を統合、興亞報國團を組織すべく目下準備中であるが、時局下誠に結構な企圖である。然しながら時局は正に重大であり、國家は既に國民訓練の萬全を期して、今日は單なる訓練に非ざる行動を要請してゐる秋である。この意味において、この企てに對し二三の注意を促したい。

◇

その第一は、本團設立の趣旨が、純眞なる皇國臣民運動でなくてはならぬことである。本團は、半島指導者のみに依つて半島青年のみを統合し、それを訓練し、行動するものなるが故に萬々一その指導者に一點なりとも誤りありとすれば、その弊害は恐るべきものありと申さねばならぬ。言ふ迄もないことながら、建立に際しその指導者は固より、これに參加する半島全青年は、本運動が純なる日本精神を體得し皇國臣民たる信條をもつて、絶對的條件とすべきである。

◇

第二には今日迄に公表された事業綱領を見ると、青年の訓練が主とされてゐるやうであるが今日の情勢においては、實踐、即ち行動をもつて第一義とすべきである。訓練團より大切であるが、この種訓練の施設としては、既に朝鮮聯合青年團の結成を見、その下部組織として各府、各邑面には特設青年隊が置かれ、或は志願兵訓練所、扶餘中堅青年訓練所はじめ各道の官設訓練道場等、その施設決して少しとしない。從つて、これ等官の施設に對して民設訓練所の如き對立觀念を誘致するが如き好ましからざる現象を呈することありとすれば、國民運動統合下の今日實に無意義、むしろ有害たらざるを得ない。この點、今見るも今さら訓練に力點を置く如き民間運動は餘り意味をなさない。

◇

今日、非常時國家の要求してゐるものは、國民の總動員、即ち一人たりとも無爲徒食する者なく老幼男女、擧げて國家の仕事に挺身奉仕することである。即ち、訓練に非ずして職的なる行動が要求されてゐるのである。その內地籍の青年はすべて徴兵に召され、その家族とともに大いなる奉仕に勵りつゝある。未だ徴兵なき半島青年は、これに代るべき國家奉仕をなしてこそ、非常時下の皇民としてその本分を全うするものといふべく、興亞報國團の大目標もまたこゝにあるべきである。

◇

朝鮮の青年を動員して奉仕すべき國家の作業は、朝鮮內においても非常に多い。而して、今日國家が最も求めてゐるものはこれに對する青年の行動である。半島有力者達は、半島青年をして非常時國家に寄與せしめんとする以上、こゝに力點を置くべきである、行動なき青年の指導といふが如きことは、この非常時において大なる意味を持たない。興亞報國團指導者の熟慮を望む。

新に軍需手形引受制度
短期資金の活用策 二十六日から實施

【東京電話】大藏省では最近の金融界の傾向として民間事業資金の窮屈なる反面短期資金は過剰を呈してゐる實情にかんがみ今回短期資金の活用策として軍需手形引受制度を設くることゝなり廿六日よりこれを實施することゝなつた、右軍需手形引受制度の內容は、まづ軍需會社をして興銀を支拂人とする爲替手形を振出さしめたうへ、これに對し軍の支出官または出納官吏が特定のスタンプを押捺するとともに興銀がこれに對し債務の引受けをなすものであつて、これがため大藏省では興銀に對し總動員法第十一條に基く融資引受命令を發動することになつた、しかして本制度の實施によつて短期資金を事業資金に振向け事業金融の疏通に資すると同時に金融市場の調節をはかり得ることゝなつたので、金融市場に與へる効果はすこぶる大なるものと期待される、軍需手形引受制度實施要綱は次の如くである

引受制度 實施要綱

一、手形の振出 手形の振出は左記によるものとす
(一)手形を振出すべきもの 軍より註文をうけたる軍需會社その他のものにして資力信用の確實なるものに限る
(二)支拂人 日本興業銀行本店または支店
(三)手形金額 軍における契約代償の支拂方法として前金拂ひまたは概算拂ひをなし得べき金額をもつて限度とする(必要に應じ分割することを得るものとす)
(四)滿期 振出の日より一ヶ年以內に到來しかつ軍に對する契約納期以後の日附たるものとす

二、軍支出官または出納官吏によるスタンプの押捺 軍支出官または出納官吏は手形振出人たる軍需會社などの請求に應じて手形を照査し、かつ手形金額に相當する代金の支拂をなすべき契約あることを確認したうへ手形の餘白にスタンプを押捺しこれに記名捺印するものとす

三、日本興業銀行の引受 日本興業銀行における引受は左記によるものとす
(一)引受委賴人 引受委賴人は手形振出人たる軍需會社などとす
(二)引受委賴の方法 引受委賴人は日本興業銀行に對し軍支出官または出納官吏の認證をうけたる手形、代金受領委任狀および引受委賴書を提出して引受を委賴するものとす
(三)各月の引受額 大藏省は軍、日本銀行、日本興業銀行その他關係方面と連絡をとり、金融市場の情勢を考慮して各月における引受額を決定するものとす

四、金融機關の割引 本手形はなるべく一般金融機關(特に振出人または受取人の取引銀行)において手形振出人たる軍需會社その他手形所持人の請求に應じ手形の割引をなすものとす、なほ割引をなしたる金融機關は資金の都合により、これを他の金融機關に賣却することを得るものとす、日本興業銀行は割引をなしたる金融機關より申出でありたる時は何時にてもこれが買入れに應ずるものとし、一旦買入れたる手形は金融市場の情勢に應じ再び金融機關に賣拂くことを得るものとす

五、日本銀行の再割引 をなしたる金融機關において資金の不足を來したる場合においては、日本銀行は商業手形としてこれが再割引に應ずるものとす

六、手形の支拂 日本興業銀行は軍支出官または出納官吏あて、豫め支拂請求書および代金受領委任狀を提出して契約納期に代金の支拂をうけこれにより手形の滿期日において手形所持人の提示に應じ手形の支拂をなすものとす

興銀に引受命令

【東京電話】大藏省では今回軍需手形引受制度を實施することになり、これがため廿五日興銀に對し總動員法第十一條による融資引受命令を發動したが、本制度運用に關する大藏當局の狙ひ處は當面過剰短資の事業運轉資金への活用、軍需産業方面に對する資金の圓滑なる供給を期するのみならず、日銀における軍需手形の再割引によつて日銀と市中銀行の連繫強化ならびに統制的なる短期市場の出現などをも將來において豫想し、一石四鳥の效果を期待してゐる

今回の軍需手形引受制度によつて從來の軍關係の前金拂または概算拂が全部これにとつて代へられるものではなく、その一部が本制度によつて實施されるわけであるが、軍需手形の發行限度については毎月末陸海軍經理當局ならびに大藏省、日銀、興銀などにおいて金融市場の情勢を考慮してその翌月分を決定しこれに基いて軍經理當局長が支出官にスタンプの割當を行ふことになつてをり、八、九月分は大體一億圓程度の發行が豫想されてゐる なほ軍需手形の割引歩合は日歩一錢一厘となり、また日銀における再割引歩合は商業手形並の日歩九厘となつてゐる

金融界は協力

【東京電話】懸案の軍需手形引受制度は廿五日大藏省より發表されたが、同制度は軍需會社の資金需要を國家信用を媒介としてカヴァーせんとするもので、これにより金融機關に對しては新たに有利な短資運用面を與へ、軍需會社に對しては運轉資金供給の圓滑を期する一石二鳥の策として金融界においても協力を表明してゐる、すなはち

一、今回の軍需手形引受制度は軍需會社の運轉資金繰りによらず市場資金を利用してその圓滑を期する點に一つの狙ひを有する、すなはち最近の金融市場は短資の過剰狀態にあり、この狀態下にあつて多額の前金拂ひ、概算拂ひをつゞける場合にはインフレ昂進の懼れがあるが、さればといつてなんらの施設を行はずしてこれを停止する場合には軍需會社の資金繰りを梗塞せしめる、そこで最終的には國家信用を背景とする本制度を創設、軍需關係の運轉資金を市場資金をもつて賄はしめんとするものでこの意味において一面政府資金撒布調整の意圖を有する

一、右による軍需手形は軍の證明と興銀の引受を有し、さらに同手形を買入れた取引先銀行が萬一資金繰りにつまつた場合には興銀に對し現日歩による買入れ乃至は日銀に對し再割引を要求し得るわけであり、また金融機關の間で自由に賣買し得る、かくて同手形は廣汎な融通性を有するが、日銀が再割引を行ふ場合には商業手形の最低日歩九厘を適用便宜をはかる意向である

一、同制度實施に當り市場情勢と手離して巨額の軍需手形振出しが行はれる如き場合には市場を梗塞せしめるおそれがあるため金融界としてはその運營に多大の關心を有してゐるが、その點に關しては興銀の各月引受額を豫め決定し、また手形振出額に對しても嚴格な制限を設けて金融市場情勢と睨合せて彈力性ある運用が行はれるものと期待される

封鎖線內の敵擊碎
晉冀察の殲滅戰最高潮

【大原廿五日同盟】晉冀察四萬の敵軍を殲滅すべく河北、山西省境に壯烈な山岳戰を展開中のわが精鋭は冀西方面の敗走敵匪の退路を遮斷、封鎖線內の敵を次第に壓倒中で、いまや各掃地區の戰況は著しく進展し、將に最高潮に達せんとするに至つた、すなはち上社鎭(山西省)東方地區に十九、廿日朝西腳河日南側高地附近で十九敵の一ヶ營約四百を殲滅、吉田部隊は長沙鎭東南方地區に柚木田(明)兩部隊は省境西側封鎖線附近に、いづれも血路を求めて潰亂中の敵匪を殲滅しつゝある、一方馬家庄南方地區戰線では鬼村、齋藤、永野、古池、倉茂、高橋各部隊がいづれも省境附近で廿三、四の兩日にわたり包圍圈內の敵を粉碎、甚大なる戰果を收めた

敵屍百六十五 上社鎭附近戰果

【大原廿五日同盟】河北、山西省境上社鎭(山西省)東方地區において十九、廿兩日殲滅中のわが部隊は四日一日だけで左の戰果をあげた
敵遺棄死體一六五▲捕虜二〇▲鹵獲品小銃六四、その他多數

所期の成果を收む
清郷工作 畑總司令官視察談

【南京廿五日同盟】畑支那派遣軍總司令官は十八、九兩日親しく常熟、太倉、崑山地區における清郷工作の實況を視察し廿日歸寧したが、國府の誠意と緊密なる協力下に堅實に所期の成果を收めつゝある旨廿五日左の如く視察談を發表した

局部 和平より全面和平の道はまづ局地的に堺樹的平和地區を完成し逐次これを隣接擴大して廣きに及ぼすにある、しかして和平地區の建設とは治安を回復し、國府の政治力を結集せしめ、自らの保安能力を有せしむることである、汪主席を委員長とする江南三角地帶の清郷工作は今や日本軍協力の下に中國側の軍、政、黨、民各班にわたる綜合的全機能をあげてゐる、しかも國府側は本工作こそは國民政府の將來を卜する試金石たるのみならずその和平建國理念のもとに努力され、工作は着々進捗しつゝある

私は 清郷地區の一部を視察して、深く感じたことは本工作に從事する日華各機關がよくその趣旨を理解し、極めて緊密に協力の實をあげ、堅實に成果を收めつゝあることで日の豫り日華の提携による新中國の建設に精進しとくに皇軍と國民政府軍とが眞に一體となつて力を合せてゐる眞劍な姿に接し、欣快にたへないとともに將來の成功に對しさらに確信の度を深めたのである。またこゝに見逃してならぬ一事はこの和平地區建設のために致した努力の試煉とによつて、中國側軍憲は勿論政治、經濟、文化各方面の業務に携つた人々が和平實現に對する確固たる信念と

力量 を把握し具現するに至るべきことであつて、この力がやがて加速度的に清郷の地區の擴大を招來すべく、かくして全面和平樹立の希望は燃ゆるであらう、一方日本軍は清郷地區の完成に伴ひ逐次國民政府治下の治安維持に關する責任を中國側軍憲に讓つてこれが後楯となり、餘つた兵力はこれを前方に集結して專ら戰略上の要求に基き直接重慶に對しその威力を發揮せしめなければならぬ、清郷工作の有する意義は支那事變の處理、ことに國民政府の育成強化上誠に重大である

後宮總參謀長 第一線を視察

【南京廿五日同盟】支那派遣軍總參謀長後宮中將は廿二日午後一時發漢口より信陽、應山、宜昌、荊門方面第一線の狀況視察中のところ本廿五日南京に歸還せり

陸鷲滑南を猛爆
停車場、列車群を粉碎

【〇〇基地廿五日同盟】陸鷲瀬戸、南雲、藤口の各部隊は本廿五日午前隴海線上の要衝滑南(西安東方五十キロ)をまたまた猛爆し地上砲火を冒して屢次の爆擊に驛構內外の軍事施設、停車場および軍需品を滿載せる列車群に爆彈を浴びせ、數ヶ所より大火災を生ぜしめたり

湘潭を空襲

【〇〇基地廿五日同盟】わが陸鷲遠藤、上山、保田、笠村の各部隊は廿五日午前〇〇基地を進發湖南の湖沼地帶を眼下に快翔をつゞけ湖南省の要衝湘潭を急襲、敵軍需品倉庫、兵器製造所、碇泊所司令部などに巨彈の雨を降らせこれを爆破炎上せしめ多大の戰果を收めて全機無事歸還した

英ソ軍、イラン侵入
二十五日朝

【ニューヨーク廿五日同盟】ロンドンよりの報によればイギリス軍は廿五日朝イラン國境を突破、同國內に侵入した

【ニューヨーク廿五日同盟】情報によればソ聯も廿五日國境を越えてイランへ侵入したことは確實といはれる

【シムラ廿五日同盟】印度政廳は廿五日英ソ兩國政府が同日イランに對し相呼應して軍事行動を開始した旨發表した

【ニューヨーク廿五日同盟】A・Pテヘラン電によれば英ソ兩軍は廿四日夜半から行動を開始イラン國境を突破、テヘランへの進擊を開始した

閑院宮春仁王殿下 陸軍大佐に御進級

【東京電話】閑院宮春仁王殿下には今般陸軍大佐に御進級あらせられ廿五日陸軍省より左の如く發表された

陸軍省發表(廿五日午後四時半) 本日左の如く發令せられたり
陸軍中佐 春仁王
任陸軍大佐

御略歴 春仁王殿下は元帥閑院宮載仁親王殿下の第二王子に在しまし、士官學校第卅六期御出身、大正十三年騎兵少尉に御任官、近衛騎兵聯隊附仰付けられ昭和七年十一月陸大を優等で御卒業、同九年八月陸軍騎兵學校研究部主事兼同校教官、同十一年陸大研究部員を御補、同十二年北支事變にあたつて約半歳にわたつて御活躍遊ばされ赫々たる御武勲を輝かせられ同十三年五月內地に御歸還、陸大兵學教官に補せられ、同十四年三月中佐に御進級あらせられた

自縄自縛の蘭印
資產凍結政策に怨嗟の聲
華僑、土民離反の色

【盤谷廿五日同盟】英、米、蘭印の對日資產凍結に關聯して蘭印よりの情報によれば資產凍結の結果、蘭印の經濟界に重大な打擊を與へたことに隱然たる勢力をもつてゐた蘭印華僑の被つた損害は莫大で、困惑した彼らは稅金を滯納し蘭印政廳の財政收入にも影響を及ぼすに至つたといはれる

蘭印百卅萬の華僑の大部分は商業に從事し、その大半は日本との綿布、綿糸、雜貨などの交易により生計を樹てゝゐたものであるが、資產凍結の結果、日本品の輸入が杜絶し、しかも船腹不足のためアメリカ商品の獲得が不可能に近づいたゝめ、これら華僑は全く困窮してゐる また一方蘭印七千萬の土民は從來安價な日本商品の入手困難となり、しかも物價は騰貴加ふるに政府當局の苛酷な重稅の板挾みに遭つていまや凍結政策に對する怨嗟の聲は、いよいよ激化し、政府がこれ以上英米の手先となつて行過ぎた政策を固執するにおいては、既に英米の犧牲となり自ら甚大な經濟的損失を招くのみならず、華僑ならびに土民は逐次政府から離反してゆくことは必至の情勢と見られてゐる、特に華僑の動向については重慶政權がこのまゝ英米に依存してゆく以上蘭印當局から離反するとともに重慶政權からも離反せざるを得ぬことになるわけでその成行は注目される

十機ちかく到着
米、泰に爆擊機賣却

【バンコック廿五日同盟】バンコックタイラート紙の報道によればアメリカ政府は泰國に對し爆擊機を賣却することに同意したしかしてこれが第一回分十機は近く泰國に到着するものと見られてゐる、もつともこれら米機はすでにマニラまで來てゐるものだが泰國を繞る國際情勢の緊迫化から一時バンコックにおかれてゐたものである

ピブン首相の外 內相兼任を解任

【バンコック廿五日同盟】泰國內閣は廿二日臨時閣議を開催、內閣改造問題に關し、二時間にわたる協議を重ねたが確實なる消息によれば現外務次官ナイ・ヂレク・ジヤイナム氏が外務大臣に昇任し、ルアン・アドルデジ・チャラス少將が、また現內務次官ルアン・チャヴェン・サクチ・ソンクラム少佐を內務大臣に選任し、その結果ピブン首相は外務、內務兩大臣の兼任を解くこととなつた

ソ聯、チリーに通商提議

【サンディエゴ二十四日同盟】カンデイアンチリー外相は二十二日新聞記者團との會見においてソ聯政府がチリー政府に對し兩國通商關係樹立の提議をなし來つたと發表した、なほソ聯、チリー兩國間には現在外交關係は存在しない

芬軍進擊

【ヘルシンキ廿五日同盟】廿五日芬蘭通信社の報道によれば カレリヤ地峽進擊中の芬軍はヴイプリを

日本原價計算協會設立

【東京電話】政府は過般閣議で企業原價計算要綱を發表し、目下商工省で業種別原價計算準則を立案中であるが、さらに今回企畫院、陸、海軍、商工省の後援により日本原價計算協會を設立、原價計算に關係ある關係官、實業家、科學者、研究家の參加を求めて權威ある中心機關たらしめ、原價計算の普及、研究、指導に當らしめることになつた

けふ發表
(米穀委員會の意見)

第二回朝鮮米穀調査委員會は既報の如く廿五日午後一時から本府第一會議室において開催され、大野委員長の挨拶について直ちに諮議に入つたが、各委員からも米穀政策の根本にふれ相當つき込んだ意見の開陳があつて同午後四時散會した、本會議の內容は重大なる發言もあつたので農林局で一應取纏めの上、廿六日本府より正式發表することとし各委員にもそれぞれの發言は差控へるやう大野委員長から要望があつた、右につき湯村農林局長は語る

會議は重大なる發言があつたので廿六日取纏めて發表するからそれまで待つてほしい

農產物增產に重點
從來の重工業偏重主義を是正
滿洲國第二次產業五ヶ年計畫

【新京電話】東亞共榮圏確立にもつとも重要なる兵站の一翼を負ふ滿洲國の役割は愈よ重く、國策遂行に關する第二次產業五ヶ年計畫に關する滿洲國經濟顧問ならびに官民懇談會は廿一日新京で開催されたが、その結果生產部門に重點を注ぐことに一致、滿洲國政府はこれにもとづき立案を實行に移すことになつた、生產部門のうち農產物の增產はもつとも緊要にして從來は重工業偏重であつた工業の勞働力と農村の勞働力との相克關係は農村は勞働力の補給源となり重工業は機械等の供給によつて農村勞働の節減に資し、相互依存するものであるといふ觀念により解決するものであるところより、農產物の增產に重點をおくことになつたことは當然といふべく、しかして農產物增產の方法としては農政指導の滲透、農法の改良、農地の改訂、農村勞働力の確保、生活必需品の圓滑などがあげられるが、建國十年にしていまなほ行はれてゐる原始的農法を改良することは焦眉の急務で過般來關係當局においては調査研究の結果、五十年の歴史を有する北海道農法をとりいれることに意見の一致を見、全滿にわたりプラウ農法の普及徹底をはかることになつた、このプラウ農法には滿拓がハルビンその他近くの農具工場を總動員してあたるほか滿鐵でも冬季北滿河川航行の閑散期を利用しハルビン造船所で多量のプラウを製造し愛護村各地訓練所に配布し、その剩餘を一般農民に配給することに方針を決定、今冬から大々的に、製造を開始することになつた、かくて從來の粗笨農法から科學的方法に改良される滿洲農業はその勞力の上に非常なる節約となる一方、農產物の收穫の上に大增產を來たすことになり、兵站滿洲の威力は遺憾なく發揮出來るであらう

稅制改正

【新京二十五日同盟】政府は現下內外の重大時局に處し高度國防國家建設完遂に必要なる國家財政の需要に應ずるとともに、國民餘剩購買力の吸收をはかり併せて國民負擔の調整のため、年度中途における增新稅を八月二十五日以降逐次實施することゝなつた、今次增新稅の範圍は從來の遊興飲食稅と地方稅の觀覽稅とを合併して、兩者稅の課稅對象を擴充するとともに、その稅率を引上げた特別行爲稅の創設、汽車航空機の旅客運賃を課稅對象とする通行稅の新設、落葉稅(煙草消費稅)及び家屋稅の增徵による大幅增徵などあり、右二個の新法案および家屋稅、通行稅、落葉稅中改正法令その他これに附隨する關係勅令案は去る二十一日の國務院會議で可決され同日參議府の諮詢を了し二十五日附一齊に公布、落葉稅の改正は即日施行、特別行爲稅および家屋稅臨時增徵の兩者は九月一日よりそれぞれ實施されるが、通行稅のみはやゝ遲れて九月十日に公布、十月一日より施行を豫定されてゐる

中小炭坑整理統合

【東京電話】石炭業界では近く公布される重要產業團體令に基づき統制會を組織すべく目下準備を進めつつあり、團體令の發布を俟つて直ちに具體的に設立手續が行はれるが、統制會設立後取上げられるべき當面の問題としては生產の增強およびこれが圓滑なる遂行の爲中小炭坑の整理、統合の二點が擧げられてをり、前者については生產割當制を實施、割當生產に滿たざるものに對しては過怠金を徴收強力的に豫定生產を遂行することが考慮されてゐる、また後者については具體的實行に着手されるものと見られてゐる、なほ統制會の會長には松本健次郎氏の就任が確定的である

距る十五キロの地點に到達、一方乃瀬とヴォウン河を進擊中の部隊はサエキエルヴイに到達した

死鬪繼續中 ソ聯側發表

【モスコー二十四日同盟】ソ聯情報局發表=
一、全線にわたり激戰展開中なるも特にケクスホルム、スモレンスク、ゴメルおよびドニエプロペトロスクの各方面で死鬪繼續中である
一、過去二日間を通じソ聯空軍は獨機五十を擊墜ソ聯側も三十九機を失つた

ソ聯、黑海艦隊の處理に腐心

【アンカラ廿四日同盟】トルコ政府は獨ソ兩國の戰場たる黑海を北方に控へ直接戰火の波及するおそれあり、對策に腐心してゐる模樣だが、ドイツ軍が黑海の港灣全部を占領した場合は黑海にあるソ聯艦隊に對してはモントルー條約の規定に準據處理すべきことを明らかにしてゐる、トルコ政府の法律顧問はすでに斯る場合における見解を表明した草案を起草中で近く交戰國に提出するはずである
(註)モントルー條約第十九條は戰時トルコが中立の場合、交戰國軍艦に對しては原則として海峽通行を禁止してゐる

翼贊議員同盟 立世話人會開催
きのふ第二回創

【東京電話】翼贊議員同盟では廿五日午後二時より院內議長應接室で第二回の創立世話人會を開催、前日に引續き同盟の會員たるべき議員の資格檢討の結果、會員の標準として、同盟の宣言綱領に賛成し『同志として共に行動し得るもの』の原則はすでに決定してゐるが、過去の政治行動ならびに思想的見地とを照合して種々、消極的の意見が續出、遂に確定するに至らず、さらに廿七日午後一時から第三回の世話人會を開き最後的決定を行つたうへ、招請狀を發送することに申合せ同六時散會した 同日の論議においては本同盟に明らかに反對と目せられるものならびに從來の行掛り上除外する一派については格別に異論はなかつたが、舊民政黨中齋藤氏の除名ならびに懲罰會議事に反對の票を投じた一部議員および舊社大黨議員などについてはきはめて活潑なる討議が行はれたしかし內相は大同團結方針に則つて政治力結集を期する建前をとつてゐるので結局三百五、六十名位には達するものと見られる

中島の 胃腸病・肺・肋膜に
忠勇征露丸
全国著名薬店百貨店にあり
本舖 中島佐一藥房 大阪天王寺區下寺町四丁目

目錄進呈 モダン日本社 麹町區內幸町大阪ビル 振替東京七五一六二番

世界女流作家全集 第五回配本
英米篇 植物園 ヴァジニア・ウルフ 織田正信譯
あまりに纖細な神經の持主であつたウルフは全世界の動搖する情勢に耐へ切れずに自殺した。彼女の死は全世界の知識階級に非常な衝撃を與へつゝある。本篇に彼女の運命を暗示するものがみえるのは興味深い。その他英米の花形女流の名作數篇を收めてゐるが、すべて近代的な知性と感覺の精華すものばかりである。
¥2.00 〒0.15
獨逸篇 バルバラ 米國篇 嚴の上の影
佛蘭西篇 母と子 伊太利亞篇 實義な人々

短篇集 李泰俊著 福德房 第二回朝鮮藝術賞受賞記念出版 定價二圓 送料十五錢
近代朝鮮文學の開拓者李光洙氏のバトンを受け次いで次代の輝かしき朝鮮文學を招來する名譽ある作家は李泰俊氏である。其性格に觸れ、人生を極めた作品の深さ、潤らかさ、藝術的表現の完璧は、內地の文壇に求めても、氏に匹敵する者はない。この度斯の優秀なる作家を內地文壇に紹介する機會を持つたことを喜ぶ次第である。

我が秦國の日 クミュー・チャンドラン著 露澤忠枝譯 ¥1.50 〒0.14
家族 ニーナ・フェドロヴァ著 露澤忠枝譯 ¥1.60 〒0.12
ニーチェの生涯 若きニーチェ 孤獨なるニーチェ エリーザベト・ニーチェ著 小口優・山崎八郎・森徳郎・野中正夫・錢元晴男 共譯 ¥3.00 ¥2.00 〒0.14 〒0.14
長篇小說 愛 前後篇 李光洙著 人間の愛の根源をこれほど眞正面から追求し、これほど具體的に解決を與へた作家はなかつた。これは日本文學の誇りである。 各¥1.80 〒0.14

文學博士 松原寬著
青年の哲學
好評 大增刷廿六版 出來!!
B6判 三二〇頁 價一・三〇 送・〇九
生活の現實に即した解決法を用ひ著者の身邊に起つた問題を捉へてこれに著名な作品や現存の有名人を引用したり、時には代表的な映畫の解剖まで試みながら簡潔平易に說き進めてゐるので非常に親しみ深い。教養青年の知性に答へることを目標としてゐる本書の役割は遺憾なく果されるであらう。(「東京日日新聞」評)
青年の世界(十七版) 清水幾太郎著 價一・二〇送・〇九
哲學新講(十四版) 佐藤慶二著 價一・六〇送・一二
宗教とは何か(九版) 岡邦俊著 價一・六〇送・〇九
人間とは何ぞや(九版)—シェーラーの人間學— 松下三省著 價一・二〇送・一二
新刊・好評書(三)
老子精髓 伊福部隆彥著 價一・五〇送・〇九
無爲の人生觀 伊福部隆彥著 價〇・五〇送・〇六
大乘文字禪 織田善雄著 價〇・五〇送・〇六
女性に送る 三田谷啓著 價〇・五〇送・〇六
眞姿日本 嘉悅基猪著 價一・二〇送・〇九
生物學新叢—第二輯— 湯淺明・鈴木治共著 價一・七〇送・〇九
同文館 東京・小石川・水道橋際 振替東京一三五番

水豐ダム處女發送電

廿五日正午期し 滿側へ送電開始
朝鮮側へは卅日發送電

世紀の夢鴨綠江水電水豐發電所はいま茲に全世界の視聽を集めて、遂に歴史的な處女發送電を開始した――昭和十二年、日滿兩國の間に鴨綠、圖們兩江開發に關する覺書が外交文書として交換され、同年九月鮮滿双方に夫々資本金五千萬圓の鴨綠江水力發電株式會社を設立鮮滿一體不可分の關係の下に、共同事業として間、西松兩組請負で直ちに着工、爾來今日まで四星霜、支那事變による凡ゆる惡條件と科學日本が前人未踏の技術的困難と鬪ひつゝ、官民一體の總力は遂に報いられて、悠久千古の流れも、敢然大自然に挑んだ人間力の前には完全に征服せられ近代產業の原動力たる電氣と化して了つた、實に人類の、そして歴史の勝利である、この間、投ぜられた資本現在までに一億五千萬圓(一期完成までの豫定資本二億四千萬圓)、現在までに動員された勞務者延人員約四千萬人(一期完成までの延人員五千萬人)未だ曾つて體驗せざる電氣土木技術の苦心又數字に表現し得ざる巨大なる資本であらう

斯くて水豐ダムは鮮滿双方の久しかりし待望の裡に着々としてその威容を整へ、本年七月、第一號發電機並に第二號發電機を据付けるまでの運びに到達、一方堰堤の最後の締切りも、折柄の天惠に幸せられて遂に成功、去る八月十八日より開始された第一號機の乾燥試驗、各部分調整、ベアリング點檢、調速試驗等を無事終了、廿五日正午を期し、滿洲國側へ而列試發送電を開始した、一瞬發ある處女電氣の一閃は廿二萬ボルトの大送電線に乘つて、鞍山に送られたのであるが、一方第二號機は來る二十九日水豐平壤線の變電所試驗を行つた後、三十日朝鮮側に送電される豫定である

斯くて鴨綠江水豐ダムは歴史的處女發送電を開始せることによつて事實上完成したのであるが、これが鮮滿双方の產業開發に新しき革命を與へる大原動力として、その經濟的貢獻は蓋し特筆大書さるべきは勿論、支那事變を遂行しつゝなほこの銃後における偉大なる日本の經濟的能力を世界に誇示し得ることは、蔣政權は勿論敵性國家群に與へる精神的の大打擊と、樞軸國家があげて邁進しつゝある世界新秩序工作の上に及ぼす無言の刺戟としてその政治的意義は最大級の數字を以つて高く評價さるべきであらう我等はこの世紀の偉業を完成せしめた鮮滿兩國政府の理解ある監督指導と援助にまづ敬意を表すると共に、この國家の意を體して凡ゆる犧牲を惜まず、世界の科學史に一大金字塔を築き上げた偉大なる建設の人、野口遵氏以下關係者の全く死を超越した精神力と技術に萬腔の敬意を捧げるものである、我等はいま毅然たる發動機の唸りを耳にしつゝ、燦然たる世紀の光芒を放つに至り、新しき光と熱の世界を現實に凝視しながら、現世に生きる人類の幸福をしみじみと心に感じ、關係者の人々とその祝福を頒ち合ひ度い――

無言の底力だ
大野政務總監は語る

鴨綠江水電の着工は私の着任する以前昭和十一年の十一月だつたと思ふが、野口君がやつて來られて一通りの話があつて、それから始められたのだが、私が水豐の現地を視察したのは鮮滿兩岸に假だけ立つてゐた、その後總て開發計畫を進めるに當つては滿洲國側と色々政治的な問題があつて萬事圓滑に進み工事も極めて順調に進み、今回水豐發電所の完成を見たのであるこの重大時局にあれだけの大工事をやりとげたことは實に偉大なる建設で喜びに堪へない、更に言へば朝鮮の無言の底力であると云へよう、今回の事業は人と物と技術と金と凡ゆるものが渾然一體となつて非常によく進んで行つた、それが今日あらしめた所以であると思ふ

朝鮮が今日の大陸兵站基地たる重大責務を遂行する上において非常に重大な力を加へたものであることを確信してゐる、然し吾々は更になすべきことが非常に多いのであるから萬事この調子でやつて行きたいと思ふ

發電開始に際し
鴨綠江水電社長 野口遵氏談

水豐發電所の發電開始に當りまして所懷の一端を申上げます。鴨綠江數千年の流を堰止め、巨大なる電源の開發を致しますことは私共に國から命ぜられた仕事の內、國家が要請する最も重要緊急なるものと考へまして、着工以來日夜從業員を督勵して參つたので御座いますがこの間、技術上極めて困難なる施工を制禦し、又時局下よく資材難、勞力難を克服して、着々進捗を見、四星霜、本日茲に輝かしい發電開始の結果を見たのでありますこれもとより日滿兩國の嚴しい國策の然らしめた所以でありますが又以て國家各位の御懇篤なる御指導、熱烈なる御後援の賜ものでありまして、この機會に厚く御禮を申上げます。

し述べます。本發電所建設に當りまして鮮滿兩地の國境線を統一するの決斷に至りましたと共に發電所の決定に際し政府は技術的に見て爲し得ざる事の完成を期し得ざりし所であります。この事業に依りまして鮮滿兩地に於いては帝國の電源開發に寄與する所極めて重大なるものがあると存じます。

には電力の增强は第一義的でありましてそれ故に斷業の伸展は凡ゆる產業發達の先驅を爲すべきものであります、この電源確保の爲には電力開發企業自體の經濟的基礎を確立すると共に極めて緊要なるものでありまして電力料金の如きも高度の企業性によつて定められのならず斯業の發展は期して見るべきものがあると思ふのであります、國威の伸展する所內外を問はず先づ以て電源の開發を果敢に斷行すべきであります、私共はこの際更に決意を新にし既往の經驗に一層の研鑽を加へまして一段と東亞の開發に寄與し、一意御奉公の誠を致さんことを期する次第であります【寫眞は野口社長】

永久の金字塔
血と汗の組織〃國寶的〃
新貝遞信局長語る

鴨綠江水電水豐ダムの一部竣成によつて九月早々試驗的發送電が行はれることになり、目下官廳側の立會檢査が現地で行はれてゐるが鮮滿兩國の國策的大工事であつたにかゝはらず實に優秀な成績を示してをるといはれるから、順調に處女發送電が實施されるに至るものと思ふ、九月廿日以降にこれが正式の發電式を擧行し、最小限度の祝典ではあるがこの世界的大工事の陰際を意義づけ度い

この國家的大成功を遂行し得た關係業者の苦勞と光榮と喜びは思ひ半ばに過ぎるものがあるがわれら電氣行政を所管するものもいさゝかの苦勞を共にして今日のこの歴史的國家的慶びの日を迎へて大きな誇りを感じる、この世界史上に輝く記錄を樹立せる世界最大の大發電機が世紀の回轉を開始する、その文化的意義の大はいはずもがなであつてその政治的、經濟的、軍事的貢獻力については全く無限の發展力を意味するものであつて私の如きはそれを語るには餘りに小さいことを知る

實際の責任を一身に負つた野口遵氏とその麾下の技術スタツフが國家公共の立場に基いて示した犧牲努力の程は〃戰へる將軍とその部隊〃の功勳に等しいものである、また下請した間、西松兩組の血と汗の奉公精神もダムには永遠に記錄されるものである、これらの人々の組織を私は惜みなく〃國寶的〃であると絶讚しその苦鬪の少くでも偲び、今後の電氣行政通用の重大な責務を感じてゐる

今後の課題は殘工事
鴨電水豐建設事務所次長 松尾次六氏談

【水豐にて福田本社特派員發】昭和十二年十月起工以來こゝに約四年、その間資材難や勞力難、その他あらゆる困苦を克服して遂に世界一を誇る世紀の大事業を自事完遂し〃科學日本〃の底知れぬ實力を示した現地第一線の功勞者鴨綠江水電水豐建設事務所次長松尾次六氏は、けふの喜びを滿腔に湛へながら技術者らしい素朴さを眞摯な態度で〃建設苦心談〃を次のやうに語つた

匪賊の出沒 昭和十二年の五月に地質調査を開始し、同年十月ダム建設の地點が大體きまり、間組や西松組が乘り込んだ、その頃對岸(滿洲國大日江沿岸)には匪賊が盛んに出沒する上に天然痘が猖獗を極めてゐたので測量隊を入り込ませるのに非常な危險を感じた、西松組を滿洲國側へ入れたが、いつ匪賊が襲來するかも知れぬのでピストルや銃を澤山買込み、一人一挺の割合で携帶させた、また天然痘の豫防對策として附近の民家は全部買收して燒き拂つてしまつた

河口の閉切り かくて同年十一月河川を閉切る準備に取りかゝつたが、大河を目のあたりに見て、この河を閉切るのかと思つた時は全く河と心中する決心であつた、先づ河の中央を三分の一流し、兩側を三分の一堰き止めることゝしたが、從來こんな大河を堰き止めた前例がないので、どんな方法でやつたらいゝのか確信がつかず結局在來方法を執ることにした、この方法は河中に木の枠を組んで其中へコンクリートで本格的閉切りを行ふのであるが、零下四十度の酷寒を冒して作業をする辛苦は實に筆舌に盡し難いものがあつた

掘鑿に着手 やがて翌十三年に入つて閉切りを終つた箇所の掘鑿に着手したが、岩盤が豫想外に良質であつたことは全く天佑である、元來鴨綠江には大きな地形斷層があるが、堰堤の地點のみこの斷層がはづれてゐたことは本事業を推進する上においての最初の喜びであつた

大洪水の試煉 同年七月に大洪水があり、折角掘鑿したオールが決潰したので、當初の事業を白眼視してゐた一部の人たちは『ソレ見ろ、鴨綠江がどうして閉切れるか……』と非難めいたことを言つたが、吾々はこの程度の試煉は今後も何度あるか知れぬといふ心構へで復舊に努めた結果一ケ月程度で復舊した、その後も二回ほど洪水があつたが再び工事の進捗に大した支障を來さなかつた

混凝土施工に着手 同年末、日本における最新式設備でコンクリート施工に着手することになつたが、文字通り最新式であつて今までに何れの工事においても曾て一度も使用したことがないから使つてみなければ見當がつかぬ、そこで先づ試驗的に使用してみたところ一つとしてうまく行かず、種々苦心を重ねて機械を据付ける一方改良、改造を行つたが、このコンクリート施工設備の改造は全く血を吐く苦勞で、河川の閉切りや水門閉鎖の苦勞と合せて本工事施工上の三大苦勞の一つであつた、併しながらこの苦勞も酬はれ、滿洲斯界の權威者たる吉田博士から『このコンクリート施工なら申分ない』と折紙をつけられた

發展に到達 斯くして十四年中に四十八萬立方米のコンクリートを打込み、次で十五年中には百萬立方米を打込んだが更に本年は現在までに五十二萬立方米、最高九十五米、長さ一千米の堰堤を施工して一部發電し得る域に到達したことは顧みて感慨無量なものがある

仕事場即戰場の意氣 堰堤の施工に當つては當初計畫した如く理想的コンクリートが出來ぬのと能率が上らぬため現場に徹夜して殘業したが、その際私は人夫を督勵するのに『砲丸こそ來ぬが此處を戰地だと思つて仕事と戰へ!』といつて激勵した、作業に從事してゐる一同も國家的大事業に從事してゐることに滿足し感激して身命を擲つて働いた

流筏問題 この間流筏問題が發生した、何しろ經驗もなく參考にするものもないので最初は取あへず簡單な施設を行つたが、このため官廳や民間から猛烈に責め立てられた、最初はうまく流れたが、よりよくしようと思つて工夫してゐる矢先に洪水が來て水位が高くなつたから上流へ筏がたまつた、秋になつて水は引いたが筏がバラ〳〵になつてどうすることも出來ぬ、全く筆舌に表現できぬ苦しみを味はつたが、その苦しみが今日流筏路の改善に大いに役立つてゐる

感激の嬉し涙 斯うした大事業を大過なく遂行し得たのは佐藤土木工務部長の熱心な指導督勵と三百有餘の現場員および西松、間兩組の事務所長が學校の後輩であつた關係から一糸亂れぬ緊密さを保ちつゝ、生命を賭して働いてくれたためで全く感謝に堪へない、現地で働いてゐる人々は決して報酬的なものは望んで居らず、たゞ國家的に有意義な大事業を自分がやり遂げるといふことにのみ滿足して働いてゐるのだ、このよき實例として本春四月排水路を閉切る際、水は五分間も手をつけて居れぬほど冷たいので當事者を激勵する意味で『この仕事を無事にすませた者に一千圓の賞金を出さう……』といつたところ『吾々は金のために仕事をしてゐるのではない、この國家的事業のために生命を投出して働いてゐるのだ』といはれて『これだ、これだ』といふ心意氣があればどんな困難にも打ち克つてゆける……と思はず感激の嬉し涙がこぼれた

兜の緒を締め仕事を續行 今日目的の一端を果し得て關係者一同喜びをともにしたが、今後もなほ相當量の仕事が殘つてゐるので勝つて兜の緒を締める氣持で仕事を續行してゆきたい、昨年はセメント不足に惱まされたが、本年もより以上の不足を豫想されるので限られた資材で如何にすれば有効に施工し得るか今後に殘された課題であらう【寫眞=松尾氏】

技術の優秀確信
君島鮮銀副總裁談

野口遵氏が朝鮮に着目して、赴戰江、長津江の兩水電を開發したことは朝鮮に產業革命を與へたほどの大なる經濟的意義があつたが、その野口遵氏がその同一の發電樣式によつて鴨綠江開發の發電事業を完成したことは野口氏として遂に朝鮮の奧の院へ到達したともいふべき事實であつて、その政治的經濟的意義の偉大なことは私の申すまでもないことである、これによつて朝鮮の電氣事業の目ざましき發展が內地、滿洲によく認識せられた、その貢獻は正に特筆大書に價するが、吾々としてはこの優秀なる土木電氣技術が更に大陸に進出し得る確信がついたことを非常に喜ぶものである、金融業者としてもこの有能な事業陣を何處までも應援せしめ度い、この際內地の金融業者も內地における電氣事業の行詰りをよく考へ、大陸の電氣事業に着目して、出來るだけの資金的援助をするやうなことになることを期待してゐる、朝鮮銀行としては當初よりこの事業に關係し極力援助して來たのであるが、これによつて電氣金融に對する自信を得たわけで、今後もかうした國家的事業に協力し度い、最後に野口氏初め關係者のあくことなき努力に敬意を表し、完成の祝福を致すものである

偉大なる建設を天惠に感謝したい
鴨電常務 久保田豐氏談

【東京支社電話】鴨綠江水電の送電開始に當つて朝鮮鴨綠江水電常務久保田豐氏は東京丸ノ內丸ビル日本窒素東京事務所において左の如く感想を述べた

鴨綠江水電開發の事業には種々困難なことがあつたが水豐ダムの完成により豫定通り發電開始に至つたことは人力を超越した天力ともいふべきものゝ賜もので私は先づこの天惠に對して感謝したい、更にこの大事業に協力し指導して戴いた政府並に關係當局に深甚の謝意を表すると共に、血と汗の努力をつくされた技術員及び多數の從事諸君に對し、滿腔の敬意を捧ふものである、水豐に引續いて他の地點においても順次工事が進められるがこれによつて東亞共榮圈內生產力擴充の一部に資せられ、高度國防國家體制促進への微力ともなれば私としては最大の滿足である、本來ならば私が現地に赴いて發電開始を見たかつたのであるが數日前海南島の事業地から歸つて來た許りの多忙な際とて全く已むを得なかつた、然し發電機の轟々たる唸りを想像しつゝ遙かに處女發電の成功を祝福してゐるものである

鮮、滿一如の一大記念碑の觀
穗積本府殖產局長談

今度鴨綠江水力發電が完成して發電の運びに至つたことは朝鮮のためにも大きく日本のためにも非常な劃期的大事業として喜びに堪へない次第であります、朝鮮は始政以來農業國として發達して來たが水力電氣が各社において計畫されるやうになつてから十年の間に他の產業が異常な發達をとげ今日の農工併進の盛況を見るに至つたのは他の原因もあるが水力電氣に負ふ所が多い、殊に鴨綠江水力發電については大きな三つの意義があると思ふ

第一 には從來の發電は咸鏡道地方の峻嶮の地形と河川の支流を利用して計畫されたもので勿論劃期的大事業であつたけれども鴨綠江のやうな大きな河の本流を堰止し得るといふことは殆ど往人の夢にも想はなかつた所である、この大事業を非常時局下に成遂げたことは朝鮮の誇りであると同時に日本として世界に誇る大事業であると思ふ

第二 には滿洲國建設までは日支の對立からその中間の鴨綠江、圖們江の兩河川を水力電氣に利用出來るといふやうなことは殆ど期待されてゐなかつたのであるが、それが日滿間の親善關係から今日の如く大規模の水力發電が出現したことはとりもなほさずこの發電事業が鮮滿一如の一大記念碑として完成された觀がある

第三 には朝鮮の工業が過去十年間に異常の發達を

底知れぬ力强さで大自然を征服
鴨電電氣部長 玉置正治氏談

【水豐にて福田本社特派員發】世界第一の發電能力をもつ水豐發電所〇〇萬キロの歴史的發電開始に當つて鴨綠江水電電氣部長玉置正治氏は次のやうに語る

水力電氣の開發は天然資源の開發であるからこれを如何にして有利に人類の利用に供するかに苦心もあり面白味もあるわけだ、而して水力發電の第一條件は地の利を得ることにあるが、水豐發電所はまさに地の利を得てゐるといへよう、即ちあの巨大な鴨綠江を僅か長さ一千米、高さ百米の堰堤によつて流域面積四萬五千平方粁の廣大な流域全部を閉め切り得るのみでなく、百十六億立方米の貯水容量を有し年間を通じて平均した電力を出せることも有利な點である、さらに堰堤の地點としても岩盤がシツカリしてゐるので水力發電の條件として申分ないが、その上に鮮滿工業地帶の中心、即ち滿洲側は鞍山、安東、大連、朝鮮側は新義州、平壤、鎭南浦まで二百數十キロの圓を描いて工業地帶に包含されるので電力配給には最も有利な立場にある、斯の如く有利な立場にあることを基礎として發電計畫を樹てたがこれが開發には種々の條件を必要とする、先づ資金と資材で資金は約三億圓、資材は鋼材七萬トン、セメント八十萬トンを要するが、これの獲得に非常な困難を伴ひ四年間は事變と共に產業戰士として鬪つて來た、世界一と稱される發電機をはじめあらゆる設備が大きいため種々の附帶施設を必要とし、セメント工場一つ建設するのにも並々ならぬ苦心があつた、次に人的資源の問題で、かゝる大工事には上は指導者から下は人夫に至るまで多數の人を要する、しかも今日の如き經濟情勢下にあつては技術者および勞務者の募集にも一段の努力を必要とするが幸ひにして指揮者も過去の經驗を有し、さらに人夫の主だつた者も吾々が多年育てあげた人々が集まつて來たゝめ一糸亂れぬ統制のもとに仕事を遂行し得たことは恰も戰場における作戰と同樣で、作戰に步、騎、砲、工、空陸一體の緊密な連絡が必要である如く、この仕事も設計、輸送、コンクリート打込み、鋼鐵などの各部門が並行して進まねばならぬ、而して指導者の力が大きな影響をもつので優秀なる指導者を得ることが必要であるが、幸ひにして吾々は優秀な指導者を得たので、この點心強く思つてゐる、次に技術の問題で、いふまでもなくかゝる大工事は日本の土木技術が發達したからできるのであるが、さらに世界一の水車や發電機を作り得たことは我國科學技術の驚くべき進步で、日本人として愉快に堪へない、吾々は十數年間水力電氣開發に從事してゐるが、いつの場合にだても責任のがれ的氣持で仕事をしたことはなく、國家の資材を最も有効に使用することを信條としてゐるが、さればといつて危險性のものではいかぬので最小限度の資材で最大の效果を發揮すべく常に研究、工夫することを忘らぬ、一部技術者中には五を二に切り詰めればそれだけ浮くことが判つてゐても、安全率をとるために五を六とする者もあるが、自分はそんな卑怯なことは絶對にやらず終始技術者的良心をもつて仕事に臨んで來たが、中にはいま少し安全率をとつた方がいゝといふ人があつたりして、一部には吾々の考へてゐた以上の施設をさせられたことは遺憾である、このほか用地買收、流筏問題、その他種々の難關に逢着しつゝどうやら今日まで漕ぎつけ水力電氣による鮮滿資源開發のスタートを切つた、戰時下にあらゆる苦難と鬪ひながら遂に大自然を征服し、雄大な機構をバツクに世界一の國產發電機を動かし得たことは吾々關係者としても感激の極みで、戰ふ日本の工業力と經濟力の底知れぬ强さを全世界に誇り得やう

電氣技術を世界に誇る
電業社 三好專務談

【水豐にて 福田本社特派員】水豐發電所が世界一を誇る水車の製作に當つた電業社原動機製作所の三好專務は、試運轉立會のため目下水豐へ滯在中であるが、現地を訪ねた記者へ左の如く語つた

現在世界一といはれるのは米國ボルダーダムの水車で十二萬馬力、次でソ聯ドニエプル發電所の水車の九萬六千馬力、三位が米國ナイヤガラボール發電所の水車で六萬馬力であるがこんど發電する水豐ダムの水車は十五萬馬力で最大水力十七萬馬力は可能であるから斷然世界一を誇りうるわけだ、資材難の折柄當初七臺の國產機水車を製作することは困難視されてゐたが、我國の目ざましい重工業の進步によつて斯くの如く一ケ所に巨大な水車を七臺も据付け得たことは世界にも類例がなく、この意味でも我國の電氣技術を世界に誇るに足らう、元來水豐ダムの如き大發電所の建設は普通十ケ年を要するのであるが、僅か三、四ケ年間に、しかも事變下にこの大事業を遂行し得たとは全く世界的驚異であらう

半島產業經濟の認識を更に强調
林殖產銀行頭取談

世界一、二を爭ふといふ鴨綠江の水豐ダムが歴史的流れをこゝに二分して中斷、大發電所を建設する計畫を耳にしてから末だ四年、すでに處女發送の域に到達したかと思ふと將に無量の感なきを得ない、これが意義とか、大きさについては私が語るにはスケールが相違する、ただ流れる河が流れぬ時が來たとの表現が何が意味する言葉が示す如く鮮滿兩地の產業經濟における飛躍的發展への推進力はよく〃產業革命〃といつた表現が採られてゐるが、誇張なく事實となつて現れてくる點で驚異の膨相が想はれる、戰へる日本がそれのみの力で築き得たといふ誇りについて全國民とともに慶びを頒ち、國力の偉大なるものに力强いものを感じる、ドニエブルダムの破壞を命じたと傳へられるとき、東亞の一角ではそれ以上大がダム竣成の祝杯をあげる、歴史の皮肉を思ふて運命と宿命の偉大なる大なる皮肉に打たれる、今こそこれを通し大にして東亞、小さくいつて半島が世界的に評價されるわけだが、今更の如く半島の重進兵站基地たる使命が明かとなつたのを知り、南統治の勝利を通じて內外地の半島產業の再認識を强調し得ると信じる

世界一の國產機
東京芝浦電氣技術本部長 高村甚平氏談

【水豐にて 本社福田特派員】電業社の三好專務と共に試運轉に立會した東京芝浦電氣の技術本部長高村甚平氏は左の如く語る

水豐ダムの第一號發電機は〇〇萬キロの發電能力を有するが、實質的にはさらに一割以上の出力を增す世界最大の發電機で現在世界第一といはれる米國ボルダーダムの發電機および世界最大の發電所を目下計畫進行中の米國グランドクリー發電所に比しても、なほ且つ出力も多く機械もはるかに優秀である、また送電用の變壓機は五〇サイクル六〇サイクル兼用でこれも世界一の優秀な國產機である、このやうに何れも世界の記錄を斷然リードしたことは我國電氣技術の長足の進步を雄辯に物語るものであつて誠に欣快に堪へない

借方・貸方

水豐の處女發送電を世界の誰よりも喜んでゐるのは何といつても野口遵氏その人であらう▲しかもその喜びはその現實を見られない寂びであるが故に又復この位悲壯なものはあるまい▲この擧ある歴史的の跳躍を病床にある野口氏果して何と聽くか▲一生の精魂を傾けつくしたであらう、國家のそして民族の大事業が世紀の巨步を踏み出したのだ▲當の野口氏ならずとも、帝國臣民であるほどの人間なら、涙なくして迎へられぬ感激である▲野口氏は果して、如何なる犧牲を敢てしても水豐に行くと云ひ出しても不思議ではあるまい▲自分の畢生の事業成つた姿を一目見たいといふ私情もさることながら▲それはそんな私情を遙かに超越して國家へ奉仕せんとする至誠への責任感であらうか▲この偉大なる建設者を迎へることなき水豐ダムの完成せる偉容にも又一抹の寂莫がある

夕刊後の市況

◇…朝取實物出來値 米穀市場七圓二一▲朝運五一圓五▲朝鐵新一二圓五▲漢江水電一九圓三一二五▲龍工新二七圓六▲弘中四〇圓〇▲朝鮮無煙炭新一四圓〇▲東拓新一六圓〇▲新日本レーヨン一五圓五▲出來高二千枚

◇…橫濱生糸後場大引

八月限 一四三〇 九月限 一四三六
十月限 一四四〇 十一月限 一四四五
十二月限 一四四九 一月限 一四五〇

川南工業 一分增配

【大阪電話】川南工業では來る三十日株主總會を開催、今期利益金處分案(株主配當一分增の年八分八厘)を附議する

本日、體育欄は休載させて戴きます

堅牢 優美 コクヨの帳簿 大阪 東京 黑田國光堂

新綜合雜誌 現代 九月號 (定價八十錢) 東京・小石川 大日本雄辯會講談社發行 (振替東京三九三〇)
國民同志組織の展開
▲國民同志結集運動のために…杉森孝次郎 ▲翼贊會の國民的主體性…大串兎代夫 ▲國策中心の擧國體制…清水芳太郎
▲對日包圍と國內經濟對策…原祐三 ▲躍るシンガポール軍港…渡邊源一郎 ▲南太平洋の動向と日本の決意…吉村正
軍人閣僚論…津久井龍雄
▲シベリヤの經濟力…奧澤萬次郎 ▲獨ソ戰の發展と日本…杉田省吾 ▲國民錬成運動の實際…伊藤金次郎 ▲新興コンツェルンの將來…西野喜與作
空の開拓 重光葵 隨筆 十名士
▲兒童文化の諸問題…松永健哉 ▲高度國防文化の範デンマアクの行方…平林廣人 ▲南方文化叢話…南原担 ▲白血球の喰菌作用…坂內敢 ▲新文化農村の建設…大瀨重直
特輯 蘭印・泰・佛印 現地報告
創作 野上の宿 室生犀星
創作 罪と運 高木卓
座談會 東亞民族政策論 今井登志喜 尾崎秀實 岡崎三郎 中山優
▲純忠菊池一族…菊池寛 ▲刀匠源清麿…成瀨關次 ▲若林强齋…森銑三 ▲文藝の機能(文藝時評)…保田與重郎 ▲官吏と人民(社會時評)…松永材 ▲技術者の錬成(科學時評)…飯高一郎 ▲大陸縱走記…大熊武雄 ▲天才女(小說)…小島政二郎 ▲長塚節…瀨沼茂樹

日本評論 九月號・定價一圓 東京日本橋 日本評論社
緊急時局の理性と行動
世界觀と實踐…柳田謙十郎
國土計畫の必然性…田邊忠男
政治力の條件…中村哲
產報運動の將來…富志淑幸
科學技術者の國家性…後藤正夫
包圍陣下の日本 伊藤正德・武村忠雄・鹿島守之助・木村禧八郎
時評 緊急課題…危機と政治… 決斷の時…靜かな激情… 急速制の整備…(室伏高信)
臨戰政治の前進…
民族文化を語る
翼贊運動と青年運動…手塚富之助
總力戰下の青年運動…濱勇治
ふるさとの記……近松秋江
稻に生きる人々…岩倉政治
羽左と幸四郎…三宅周太郎
大島貞益…本庄榮治郎
共榮圈と映畫…津村秀夫
ドイツ文學…片山敏彥
懷疑との闘爭…中島健藏
感想 空想と現實・正宗白鳥
隨筆 豪德寺雜記・廣津和郎
小說 野の子・大田洋子
日本評論 時局研究會 大串兎代夫・永田清・津久井龍雄・山崎靖純

ヤサイヲツクレ

今からでも遅くない　秋には嬉しい品評會

京城府が一ケ年に食べる野菜類はなんと二千四百萬貫、府民百萬として一人當り廿四貫目の野菜はどうあつても確保しなければ食つて行けないことになる、特に今秋今冬は是が非でもこの自給野菜でゆかねばならぬ！そこで府勸業課の秋播種子の無料配布となり、愛國班の種蒔き總活動となり、除草期に入つては一坪農園班の出動となつた

〃一握の土〃にも野菜を作れ！芽生えた若葉は一葉でも虫に奪はすな！

煤煙の都心でもビール箱の中にはすくすくとほうれん草が伸び、近郊では愛國班の集團移行による二百坪も三百坪もの大量耕作が、今からでも遲くはないと日をついで展開されだした、一戸當り二坪平均として京城のこの一坪農園は實に八十萬坪となり、坪一貫目の白菜收穫は實に八十萬貫となり、一貫五錢として四萬圓の白菜が蔬菜自給の一役を買つて浮き出る譯だ、國民總力聯盟では總起ちの班員の瓔相を眺めながら秋の收穫には立毛品評會や各班の審査會などをやつて優良班の表彰をやると張切つてゐる【寫眞＝三坂町會の一坪農園】

傷痍軍人に溫い手

〃健康〃と〃職業〃を調査

赫々たる武勲と共に闘病した傷痍軍人を勞らうと、このほど大日本傷痍軍人會各道分會その他各關係機關が緊密な連絡をとつて、傷痍軍人の健康診斷と職業調査にのり出し護國の戰士に溫かい手をさしのべることとなつた

再起奉公を誓つて闘病した傷痍軍人の健康ならびに職業保護については各方面ともそれぞれ適切な措置を施して取計ひが行はれ、昨年度からは健康診斷を實施し、傷痍勇士を病魔から保護して來たが殊に結核性疾患をそのまゝ放置する時は一般國民保健の見地からも捨てて置き難いので本年度からは徹底的健康診斷、治療に萬全を期することになつた

なほこの健康診斷は病種であると否とを問はず傷痍軍人は定期的に健康診斷を受けるもので、その際同時に職業調査をも行ひ生活に困難を生じてゐる者または不適當な職業に從事してゐる者などの生活補助、轉職などについて遺漏なきを期したもので傷痍軍人の再起奉公を援助しようとの溫かい心遣ひである

新造白山丸　卅日羅津へ

【羅津電話】日滿連絡航路に就航の日本海汽船新造船白山丸は昭和十三年九月以來浦賀ドックで建造中のところ今般竣工、廿八日新潟港發卅日羅津へ處女航海の途につくが、同汽船本社より乘島專務が挨拶のため同船で來羅、卅日午後四時本船に在羅官民を招きアットホームを開催するはず

十一名溺死

【光州電話】廿四日午後六時半ごろ順天郡海龍面澪里漁夫許洙は家族四名を傳馬船に乘せて貝をとりに出掛けたが同部落婦女子に頼まれて女子十六名を便乘させ光陽に向ふ途中、折柄の突風に遭ひ顛覆、廿名のうち十一名溺死、そのうち九名の死體は發見されたがあと二名は發見されず、目下捜索中

防空壕施設に寄附

竹添町三丁目十六區長金完用さんは同區第四班防空壕施設費用として百圓の自覺を、又同町中太平工ゴム會社々長安永煥氏は二百圓を寄附し同町員から深く感激されてゐる

忍耐強い國民

英・ソ軍進入のイラン

イランは遂に英ソ軍相呼應しての進駐部隊に遭ふ――と外電は報じる、このイランは過去久しい間英國とソ聯との利害鬪爭の舞台となつて來た、英國は印度への通路を確保せんとし、ソ聯は印度洋に突き抜けようと試みたもので、近年は英ソ兩國の緩衝地帶となり獨立を維持して來た、それにしても一九三九年十月七日テヘランで調印締結された日本とイランとの親善協定は今日なほ儼存してゐることを忘れてはならぬ、現在廿餘萬の陸軍は機械化裝備を急いでゐた

沙漠地帶の多い關係か刺戟を求めるためイランでは酒と阿片をたしなむ、酒はウオツカよりも更に強いアラツクと呼ぶ酒で、沙漠を横斷する自動車の運轉手が日本人が煙草でも喫ふやうに平氣で阿片を吸ふ、役所を退屈して役人も吞む、運轉手など草も木もない沙漠を行くのに阿片の刺戟でもないと睡つてしまふと言ふ

イラン人は非常に忍耐強く殊に水の乏しい時非常に忍耐力が強いといふ、過去の歴史に影響されてか食事の時も武器を離さない、順境の時も逆境の時もその主張をかへないのが彼等の國民性である、ギリシヤに對して九世紀間に亘つて東西の大國を勇敢に防止した彼等である、英ソ軍に對しても又根強い反撥を見せる彼等ではなからうか【寫眞＝ムハラムの日イランの回教徒達は祝ふ神の旗を振り乍ら信者の長い列が川沿に續いて行く】

愈よ舞臺檢閲

〃樂劇團モノ〃取締强化

觀衆娛樂を健全化するものとして兎角の非難を浴せられてゐる所謂樂劇及びこれに類する演藝興行物の映畫常設館への進出について京畿道保安課ではその内容、興行方法について再檢討を加へると共に時局に即應しないこれら上演の歌劇、レビューに對し從來の放任主義を一擲、いかがはしいものに對しては内規を定め嚴重取締りに乘出すことになつた

現在京城府内における一部映畫常設館では洋畫の輸入停止及び邦畫の製作激減を理由にこれに代るものとして演藝物を導入させ觀覽者の歡心を買つてゐるがその内容に至つては非時局的なものが非常に多く健全娛樂を欲求する眞面目な觀覽者を顰蹙さ

評判の小說

厚生省、婦人倶樂部、松竹映畫共同企畫になる國策映畫小說『女の手』は若き保健婦の波瀾に滿ちた生活と希望多き活躍で大評判【婦人倶樂部九月號所載】

〃豫約〃さへ買へぬ

豆債券物凄い賣行き

沸き立つ銃後の要望に應へて去る廿一日、第一回目の京城郵便局からの豆債券發賣出しは、當日で郵便局總額一萬二千五百九十圓が忽ちにして賣りつくされた、たゞ龍山郵便所管内だけが廿二日まで、場末の小賣店にいくらかの手持ちがあつたが、廿五日ではこれも賣切れといふ凄い景氣ぶりである、タバコ屋さんの噂さで絶對好評ぶりのちに羽が生えたやうに賣りつくされたこの報國豆債券を、せつかく豫約の申込みをうけながら配布できなかつた方や小賣人の赤誠に對し郵便局では嬉しい悲鳴をあげてゐる

ラジオ　二十六日（火）

第一放送

朝　六・四〇（大）「勁を愛せよ」十國碗次業▲七・〇一（東）詩吟と新日本音樂▲七・二五（東）ナポレオンと歐洲諸國（一）間崎萬里▲八・四〇（東）音樂とお話▲一〇・〇〇（東）講話「アッイ國、サム國」詩吟

晝　午後〇・〇五（城）琵琶「萌水」荒井旭春▲一・〇〇（東）（一）ピアノ獨奏「子守唄」外　松隈陽子（二）ヴァイオリン獨奏「ソナチネ二長調」外　桑澤章子▲二・三五「ビタミン不足と疾病」李炳南▲五・〇〇（東）（一）童謠選曲▲（二）

夜　六・〇〇（東）お話「頼になる雪と火を作る水」金森誠之▲六・二〇（東）吟詠「鶴」荒川秀俊▲七・三〇（東）われらのうた▲七・四〇（東）合唱「同胞の歌」【釜山】「陣中の月」外　軍樂隊外【咸興】ラジオドラマ「海邊の聖家」【浦里】ラジオコント「辻」【大邱】詩吟物語「乃木將軍」▲八・〇〇（東）軍事報道▲八・一〇（東）浪花節「勝五郎の義心」廣澤虎造▲八・五〇（東）ほがらか日記「舟と箱庭」眞木順外▲

第二放送

九・〇〇（東）音の郷土めぐり▲九・一〇（仙）「勞働と歌謠」曲」小林緑▲六・〇〇五ヴァイオリンとピアノ▲六・二〇ラジオアソビ「ツリ」▲六・四〇コドモの新聞六・四五「家庭歌謠指導」▲七・〇〇講演「農村の救荒」小泉源一▲八・〇〇合唱「歌謠繪巻」京城放送混聲合唱團▲八・二〇唱劇「水宮歌」外　金演洙▲八・五〇野談「扶天之道」崔汝成▲九・四〇中等學校講座

劇は月に四本

映畫新體制案

【東京電話】映畫新體制の最後案を決定する情報局と業者の懇談會が廿五日午後一時から情報局で開かれた、まづ國策遂行上の調整と資材確保のため映畫新體制を行はねばならなくなつた經緯を說明したのち當局案として次の如き原案を提示し、業者側がこの原案を基準として協議の上速かに回答するよう要請した

一、劇映畫は製作會社（營利本位）を二つに集約し、二社合せて月四本（四種類）の映畫を製作する

一、文化映畫は新に新會社（營利法人）をつくり日本映畫社で作る宣傳啓發の文化映畫を含めて月四本製作する

一、ニュース映畫は日本映畫社を主體とする公益法人組織とし週一本のニュース映畫および宣傳啓發の文化映畫をも製作する

一、新に配給會社（公益法人）を作り劇映畫、文化、ニュース一切の映畫配給を一元的に行ふ

ビューの上演に當つては單に脚本だけを檢閲してきたが、これを舞臺、裝飾、衣裳、音樂までに延長し、上演二、三週前の練習に檢閲官が直接立會つて嚴重檢閲し不適當と認めるものは片つ端から上演を禁止しようといふのである

　之によると從來これらの歌劇、レ……せるものさへあり、しかもこれらの演藝物が上演される毎に入場料を釣上げて營利に汲々たる有様に當局でも最早や放置出來ずとして徹底取締に乘出したもので目下内規を立案中で近く實施の運びとなる筈である

船舶六十四隻流失沈沒

全南の風水害

【光州電話】去る二十二日から二十三日正午頃まで吹き捲くつた颱風による全南道内の被害は、家屋全壞三戸、同半壞二戸、床下浸水四一戸、耕地流失一ケ所、道路流失二ケ所、船舶流失二十二隻、同沈沒四二隻、同破損六隻で、農作物の被害は目下調査中で稻作の被害は少く、棉、果樹も被害僅少の見込みである、土木關係では濟州島西歸浦、高興方面の造船に若干の被害をみたのみで、他に被害はないが、たゞ多島海方面の漁船は相當の被害ある模様で、未だ詳報はないが黑山島を根據とする出漁船は颱風に接すると共に退避を敢行したため一隻の被害もみなかつた

平南特殊金屬組合組織

【平壤電話】奢侈禁止令以後府内廿店餘に上る金銀細工業者達に對する轉業に對しては道、府が研究を進めてゐたが、いよいよ特殊金屬細工業に轉業させることに指導案が纏り平南特殊金屬細工組合を組織、廿五日午後二時から箕林里知事室で結成式を擧げた、これで府内における時局的轉業者は漸く轉業を完了した譯である

決死！身を犧牲に潜水艦を救ふ

畏し一兵曹に破格の恩賞

【東京電話】一身を犧牲に潜水艦の危機を救ひ帝國海軍の華と謳はれた一兵曹の勲が、この程畏くも上聞に達し特別の思召をもつて一周忌の廿六日を前に眼命の恩賞に輝いた、平時の演習訓練中の出來事でしかも一兵曹の身にかゝる榮譽を拜したことは全く破格の光榮で畏き邊りではこの沈着よく機宜の措置をとり身を犧牲にした軍人精神の發露こそ一世の龜鑑とするに足るとの思召しから特賞の御沙汰を賜つたと漏れ承るが、聖恩有難さに關係者一同は深く感激申上げてゐる、無上の榮に浴したのは故成瀬止雄海軍一等兵曹（二）（愛知縣知多郡福岡町大字上邦字鶴峠山三五出身）である

成瀬一等兵曹は昭和九年一月呉海兵團に入り十二年十二月には南京攻略戰に遡航部隊勇士として參加、近藤部隊長から

感狀　を授與された、歸還後十四年十一月かねて渴望してゐた伊號第〇〇潜水艦乘組を命ぜられたが、見張司令塔入口閉鎖の配置にあたり、常に勤務拔群技倆卓拔の模範乘組員であつた、昨年八月廿六日特別訓練のため横須賀を出港した艦は折柄九州南方を北東の針路に進んで來た七百廿粍の颱風圏内をつき切つて東京灣の遙か南方洋上を目指して進んで、これまでにない激しい特別行動への緊張が艦全體を物ともせず水上航行を續けた夜に至つて暴風雨は益々募り艦は木の葉の如く翻弄され始めたので速力を減じ

艦體　の破損をおそれつゝ潜航したが午後九時二十分には風速十八メートル、波の高さ十メートル餘となり艦は遂に左舷卅度に傾き始め艦長は急速潜航によりこの危機を脱しようと總員を非常配置につけ成瀬兵曹も直ちにブリッヂをとり吹飛ばされさうな突風に身をさらし見張位置についた、洋上は物凄く咆哮する怒濤の闇だ、同九時卅分潜水が司令塔から艦の一部に突入してしまつた、もう一刻も猶豫はならぬ、成瀬兵曹は艦橋から飛翔するより外ないことを

看破　し奔流とゝもに昇降口から司令塔内部へ投げ込まれるやうに降りた　艦長と航海長の姿を認めると瞬間、昇降口のハッチを閉ざし溺身の勇をこめてハンドルを締めた、そして自らは荒れ狂ふ激浪に奪はれ殉職を遂げたのであつた「この艦の状況は急激に沈行中なるため、司令塔昇降口の浸水は五、六秒間に七噸の浸水量あり、艦長、艦内にありて深度計は十五メートルを指示しあり故に本人の閉鎖があと二秒遅れんか、司令塔昇降口閉鎖の作業は

假令　艦外よりするも實施不可能にして艦は當然沈沒したるものと認む」＝同兵曹の功績調書の一部である

浸水處防に成功した艦は、潜航數次颱風圏外に脱れて無事訓練の目的を達し、艦長以下全乘組員は彼方に輝く故兵曹の勳に捧げた敬禮を行ひ涙の默禱をもつて海のいへ黑潮の只中に不歸の旅に赴いたのであつた、同艦は今來るべき秋を續けてゐる、この功績に對し時の吉田海相は特別表彰状を授與し呉の海軍潜水學校には戰友の手になる等身大の油繪が當時の壯烈な艦の状況を描き永久に故人の偉業を偲ばせてゐる、なほ同兵曹の遺族は郷里に未亡人キミさん（二）がある

新商道（8）　だれこは

こゝにも因襲打破

客との氣持の距りを棄てよ

烈々と說く慶興商會店主

鐘路街は半島人商業の中心地帶である、そして歴史は古い、昔閣の闇が鐘路を假象するやうに、鐘路史に蹈はれたその商法もまた一つの隱然たる殼に包まれて來た、しかし、本町筋の商店街が時代の感覺に觸れて鮮明な色彩をうかべて來るに遲び、それに對抗して鐘路もまた敢然と頭を擡げて一つの商勢を築きあげたのである、傳統を打破する勇氣、それは一種の闘爭心ではあつても所謂鐘路商人が過去から脱却して革新的氣魄を抱き、文化設備による起ち上りを見せたことはたしかに半島商業界の記錄的な躍進ともいふべきである、その氣魄が果して商業道德によつて生れたものであるか、どうか――そのまゝに、第一線鐘路商人には商道といつた儼然たるものが、〃鐘路史〃の中にあつたものかどうか――いま、鐘路は時代の息吹きによつて進むものは進み、退嬰するものはすでに立場をうしなひつゝある、さうしたいちじるしい動向のなかにあつて、鐘路は何を考へてゐるのか、鐘路十一年を迎へて益々鐘路街に新興商店の心意氣を見せ、合理的經營に店員の指導に適かな理想を求め、京城商工會議所から〃これこそ模範店だ〃と折紙つけられた洋品商慶興商會店主金鍾植氏（三）の一問一答を――新商業道德をどう解釋してゐるか――

『朝鮮の歴史と階級的な立場から見ると商人は常に虐げられて來たものでした、だから商人といふものは極めて壓迫され勝ちで素直な――といひますか大つぴらなところがなかつたものです、合併以前における朝鮮の財政が商人の最初の出發を狂はせて、その暗い影が何時までも離れ得なかつた、それが殊にこの鐘路に絡りついてとかく明朗を缺く空氣を醸してゐたのです、まア、考へる範圍が狹かつたのですね、だから因循で頑迷で雛の子のやうに自分の頭を出すことを嫌つたものです、長煙管をくわへて店の奥からぶしつけに客の顔を眺めてゐた、だから客と商人の間には何かぎこちないものが流れてお互ひの氣持が通じ合はなかつたのです、商人は賣りたいものを店にならべ、客は買ひたいものを默つて買つて行く、生産品とか商品が極く限定されて競爭のない時代だつたからそれでよかつたけれど、今日のやうにあらゆる工業から生み出される生産品が社會生活に取つて必需的になつて來ると矢張りそこに商店の經營が複雜になつて客扱ひがはげしくなつて來る、それがまたそれなりに自由經濟といつた勝手な題目に捉はれて儲け一點張り、だから勿論そこには到底商業道德などといふものは見出せなかつたわけです、道德はあつてもそれは漠然としたものではなくて利己的な御都合主義によつて生れ出たものです、さうした歴史の殘滓を引ずつて今日の鐘路街が形づくられてゐるのですが、それだけに商業道德に對する認識はむつかしい、それは色々な角度から述べられます、理論的にいへば經濟國策に協力して配給機構を確立する、われくは國民生活の裏にあつて社會を保健する經濟戰士である――といふ自覺がその觀念となるのではないでせうか――』では、その實踐方法は――『私の店では營業をして黒字を入れる必要はない――とよく店員に訓してをります、黒字を入れようとするから無理が起る、公定價を無視してまで商品を賣りつけねばならない――だから少しの犧牲に甘んじても販賣は正直につけることを建前にしてをります、それにむかしの鐘路の商人には今回の夜店にもよく見られるやうに人の足もとを見て品物を賣ることが多かつた、田舍者だと騙さうとするか何とか賣りつけてしまふ、嫌がられるけれども儲けた時には大きいから商人は大概の場合躊躇でした、これはいけない――と私はこの店を持つたその日から今までの商法を全然改めてしまつたのです、第一に客の意思を尊重する、第二に計理を凡帳面にする、第三に文化的といひますか、明るい雰圍氣をつくるために品物が廉品ですからなるべく明るい雰圍氣をつくるために設計するなど、もぐつと近代的に設計するなど、銅くいへば歐米風擬ですが相當時代に沿つた經營をやつてゐるつもりです』

『店員の指導ですか――これは事變後店員の移動が激しいので商業といふ價値を精神的に叩き込むために店員の講習とか神宮參拜などをやつてゐるのですが成績は良好です、殊に使ふ使はれるといふ相互關係から離れて、一緒に仕事をしてゐるのだ、同僚だといふ氣持でやつてをりますから非常に和やかでよく研究會なども開くのですがお互ひの意見がそのまゝ店の經營に現れたときなど實に愉快です』――過去を振返へつて矛盾のやうなものは發見しないか

『要するに半島商人の商業道德は未だ過渡期なのです、全くの闇だとは斷も勝てない、どうにか商人氣質が見よう見まねで芽を伸ばしかけたといつてゐる時なのです、だから矛盾といへば實に恐ろしい程の矛盾ですが、それも明日を控へての混沌期なのだと思へば惱みの次ぎに來るものがむしろ心愉しく待たれます』

青年店主はまた含蓄に輝く眼で論壇をかな意外を叩くのだつた【寫眞＝金鍾植氏】

生産部面へ作家派遣

文人協會の機構强化

時局下高度國防國家建設のため奮起した朝鮮文人協會では更に時局に即應するため機構を擴大强化し實踐に重點を置いて新發足することとなり、新に顧問、評議員制を設けたが廿五日午後六時から總務部長であり又文人協會名譽總裁に就任の矢鍋永三郎氏は半島ホテルに幹事全員を招きその前途を祝福したが席上幹事會は新幹事長として吉村香道氏を推し自若を決議し新事業として生産部面への作家派遣、懸賞小說募集その他を協議し同九時散會したが協會の新發足に對し矢鍋氏は基金として一千圓を寄附した【寫眞＝文人協會懇談會】

女子醫專病院竣工

京城女子醫學專門學校では生徒の

愈よ今夕　中南支現地報告講演會　「海南島」特別試寫會

午後七時・府民館大講堂

講師　京城日報編輯局長　嶋元勸

入場無料但し場内整理代として十錢小人謝絕

けふの天氣

晴れたり曇つたり

話題特急

☆……〃ハリウッド式パーマネントとウエーブ・ヘアー〃と遠慮もなしにでかでかとこんな看板をかゝげた美容院が、鐘路二丁目をはじめ鐘路街にはまだあるんですねー

☆……歐米依存から離れて新しい東洋を築かうとする半島の銃後に、之は全く驚いたもんです――

☆……これは廿五日京城鐘路署保安係が風紀取締の美容院を訪れた或る紳士の國民的評へである

☆……『これに心當りの美容業者は鐘路街にゐないか、國民として心苦くはないか、氣づいたらその場で心を入れかへよ』と同署内所は輕心の警告を與へてゐる

頭腦明朗　新劑　ノーシン　を服んだか

誰が

頭腦神經痛一切の手當法と積極的な頭腦明快法を述べた尨形の美本（六十頁）ハガキで發賣元へ御申込次第無料進呈

頭の病氣で頭の加減の惡い人は何を措いてもノーソをお試しあれ。頭がハツキリして、記憶力増進し勉強でも仕事でもぺりぺり捗ると服んだ人は大喜び！

無代進呈

●發賣元　東京市淺草馬道三丁目　振替東京八六五五番　和田藥化學研究所

解雇廣告

伊藤重利　廿五歳

右の者不都合の行爲ありたるに付今般解雇致候に付爾今當社とは無關係に候也此段廣告候也

昭和十六年八月廿五日　京城府旭町通り二六　株式會社　進昌洋行

電熱器具修繕專門

製パン器　電氣冷藏庫　電氣洗濯機　自働ポンプ　アイロン　扇風機　醫療電熱　各種器具

山田電熱　京城府下往十里町ハハハ　電話水局⑥6764

會社設立及税務相談　決算事務及會計監査　其他經理に關する相談

浦田計理士事務所　京城府蓬萊町二丁目六七　電話光化門②七八五番

戰時國家の理想に沿て生産に擴充に大躍進！

マルツ純印　カラメル　用途、醬油、ビール、ラム、ブランデー、藥品、其他着色用

マルツ混印　醬油ノ素　用途、釀造醬油、速造醬油、朝鮮醬油ノ着色ト調味料

マルツ印　味露珍　用途、各種料理、一般飲食物ノ調味料（旨味付ケ）

マルツ印　グルタミン酸　用途、醬油罐詰漬物、間水、强壯劑其他、飲食料品ノ調味料

物資の配給を圓滑ならしむ可く全鮮各地に代理店を設置す希望者は早速本社へ御照會ありたし且つ本社取締役大倉氏各地歷訪視察旁々其節皆樣の御引立賜り度候

通産興業株式會社　本社　京城府太平通二丁目　工場　京城府外西氷庫　電話本局②五八二七番

そろつて國民貯蓄へ

一人一人が一枚でも多く買ひませう！

特別報國債券　一枚一円　賣出し八月二十一日より九月三十日まで

報國債券　五円　十円　貯蓄債券　賣出し九月十日より九月三十日まで

三菱鑛山用諸機械

若肌を……

夏の朝夕に、ウテナバニシングクリームでやしなつて、明るい素肌の美しさを！

洗顔後・入浴後に・日ヤケ止めに

ウテナクリーム

武田産婦人科病院

新學期始　四月・十月　武田産婆學講習所

京城府長谷川町（朝鮮銀行横）　醫學博士　武田正房　電話本局②四五四五番　②二一二〇番

株金拂込ニ付御注意

當會社新株式拂込金ヲ左記ノ通リ徴收中ニ付御失念ナク御拂込被下度急此段及公告候也

記

一、拂込金額　壹株ニ付金參拾圓也

一、拂込期日　昭和十六年九月十三日

昭和十六年八月二十六日　京城府古市町拾壹番地　朝鮮運送株式會社

愚息吉孝儀豫而病氣療養中の處養生相叶はず八月廿三日午前七時死去致候間茲に生前の御厚誼を謝し此段御通知申上候

追而告別式は八月廿五日午後五時より安城邑内東里自宅に於て佛式に依り執行可申候

昭和十六年八月二十三日　安城邑東里　父　親族

第八期決算公告　（昭和十六年七月三十一日現在）　貸借對照表　菊根鑛山株式會社

貸借對照表　（昭和十六年六月三十日現在）　東洋拓殖株式會社

京城版

張さんの美擧

西部大興町、興町町々會では防空壕の場所關係で閉口してゐたが、南大門通五丁目京一テント商會主張興鉉さんの好意でその所有田地を讓り受け同町民は張さんの美擧に感激

その成果が期待されてゐる

防空壕掘りに大童

防空壕は完成に……西大門町會では六三戸、五千七百餘人の町民が一致協力して防空防護に大童の活躍を續けてゐるが同町第六區愛國班は一ヶ所三百圓の費用も各班員が醵出して目下防空壕構築を急いでゐる

拓士へ贈る聲の罐詰
各町の古レコード蒐集好調

酷寒炎暑の曠野地に身を挺して友邦滿洲國の開拓に獻身的協力をつゞけてゐる〝鍬の戰士〟滿洲開拓民に慰問の娛樂を贈らうと府國民總力課の肝煎りではじまつた〝古レコード蒐集〟はその後見事な成績を示し廿五日正午までに總力課に持込まれた數は早くも二千五百枚〝僕やあたしの〟〝ポチとダマ〟から早稻田大學應援歌を通つて〝戀の斷崖〟とだんだん大きくなり〝ついて來い〟〝秋風に誘はれて〟〝赤城颪〟となるまで一通りの人生譜がもられ、そのほかほしい人には浪曲は勿論子のベートーベンもあればシャリアピンの素太い情熱も適當にはあり、あれやこれやで總力課はこのところ聲の罐詰の形だが廿五日正午二千五百枚の內譯を書くと

南大門三四南米倉町聯盟一二一枚、北阿峴町聯盟一七七枚、團丘町一三四枚、帝雲社稷町一〇〇枚、太平通一丁目二八枚、黃金町四丁目一七九枚、消防通路十里三枚、西部第三區八八枚、本町五丁目一四〇枚、唐內大和町九六枚、明治町七四六枚、東四軒町三五枚、西部第六區一五七枚、練兵町一九九枚【寫眞＝レコードの山】

防空へ街の挺身隊
全鮮で初めて　南大門町會に實踐會

備へあれば憂ひなしの鑑誡防空陣を布き〝我町を空襲から護れ〟と南大門町會第五區愛國班では區長の水川さんや副區長の森下さん等の呼びかけに應じて起つた同區各愛國班長を以て南大門町會第五區實踐會を組織、廿二日午後六時から御成町集會所に高井總代を始め區長、各愛國班長臨席に消防署から砂山部長等が出席してその發會式を擧げた　定刻國民儀禮の後、直に討議報告、懇談會に移つたが、それぞれ熱心な質問や意見が交はされ砂山部長から懇切な消火用井戸設置に關し指導方法が述べられ和氣靄々裡に同八時頃散會したが、かうした町會內に實踐會が設けられたのは全鮮でも初めてのことで

銃後女性の鑑
防訓に晴れの公傷

實戰さながらの猛訓練に女ながらも第一線に出動、必死の作業中屋上から墜落負傷を負つたが天晴れなこの行爲に對し『公傷』として報いられた女性の意氣が街の話題となつてゐる、廿五日午後二時ごろ京城新町叶家前で防火訓練中の町內愛國班女子部隊は高さ三間の竹製梯子を屋上にたて掛け叶家方勝美さん＝中川光子（二〇）さんを先頭に二名が屋上に登り同町寶永樓方小千代さん＝仲本みどり（一〇）は梯子を支へての作業中、腐朽した竹梯子は重みに耐へかねて突然中程からポキリと折れ班員は屋上から折重つて墜落、小千代さんは全身打撲及び左足骨折、勝美さんは腰骨、脊部打撲の重傷を負つて失心、駈けつけた警防團員によつて新町病院に運ばれた　折から訓練視察中の本府、道聯盟係官、警防團幹部は早速見舞つたが經過は良好である【寫眞＝上から小千代さん、勝美さん】

綜合防訓第一日
防衛に必死　鮮銀訓練

京畿道內綜合防空訓練初日の廿五日半島金融の大動脈を握る鮮銀では午後一時二十分空に吼える空襲サイレンに總軍の防空陣を布いた　この日鮮銀では全行員が現役百八十名、豫備百名、後備百名の三部に分れて防毒服、防毒マスクも物々しく必死の布陣をなす間もなく矢繼早やに來襲した數十の敵機（假想）は構內の地金倉庫前に燒夷彈、爆彈を投下して一時ガス彈を投下すればさきはひたつた警備班、防毒救護班員ら必死の活動にまたゝく間に鎭火し一人の負傷者も出さぬ一方館內では櫻田團長、木村副團長が總指揮となつて行員及來訪者を敏速に地下の防毒室に避難せしめるなどの沈着ぶりにさしもの敵機も効を奏さずして退散、三時卅分空襲警報は解除された　なほ同銀行では引續き七時五十分から約一時間に亘り燈管訓練を行つた

〝李仁錫上等兵〟猛稽古
大昌學院生が傷兵慰問劇

夏季休暇を利用して曩に總督府を始め各官廳などに勤勞奉仕作業を行つて貴い汗の獻金をなした大昌學院では勤勞奉仕隊とは別に〝お國のために傷ついた兵隊さんを慰めよう〟と可憐な兒童達が〝慰問演藝團〟を組織し、灼けつくやうな暑熱を吹つ飛ばして猛稽古に勵んでゐる　演し物は〝李仁錫上等兵〟と〝防共の華〟演劇指導は現代劇場の李海浪さん、全部國語で演るのだがそんじよそこらの田舍芝居團も顏負けの藝達者　近く陸軍病院その他の慰問を行ふが〝大いに兵隊さんを笑はせてやらう〟と先生の李海浪さんも演る生徒達も戰線の兵隊さんにも負けぬ眞劍さで大ハリ切り【寫眞＝猛稽古】

永登浦猛訓練

防空綜合訓練の第一日、永登浦管下一帶に亘る警戒警報は二十五日午後一時二十分發令、各町內の門毎に白旗が靡く二時二十分空襲警報で赤旗に代る間もなく各警防分團愛國班は有時態勢の配置姿勢に入り同三時四十分空襲訓練となつたが、特に第一警防分團區域黑石町では午後三時半から三輪防護團長一行を初め鈴木警防團長、木下第一分團長、柳原副分團長、松下署長、加藤防護主任、山下保安主任、成田府所長、金井國民部長臨席の下に先づ現示班は十三區黑石町半島人集中部落を襲ひ女子班員らの猛訓練は展開し實戰的熱烈さで相當な成績を上げた、更に同四時第五區京城師工學校で生徒五百人の綜合訓練があり、先づ全員防空壕入りの待避から燒夷彈落下、消防消火、持久ガス、爆彈投下に至る全般的訓練がなされ、つゞいて第一區文化住宅地帶の訓練はモンペ部隊の活動も敏活に有時に臨機の力強き練成振りを十二分に發揮し好成績で四時四十分狀況示を終へ三輪課長は整列せる警防團員に第一區愛國班一同の緊張を謝し講評あつて同五時終了した

寄附

大興町七六藤原榮さんはその月收も僅少なるにも拘らず同愛國班のためにと金十圓を町民のために利用して下さいと、同町會事務所に寄附した

慶弔日記

出生　鐘路町三二五南部英雄、新堂町一五一酒井巳代子、新堂町一六二金秀雄、鐘路町三二〇松田順子、新設町二〇九白川折子、上往十里町二八九林忠武、昌信町二〇金昌春子、安岩町一〇七文原武、新堂町山三四金山圭範、元山一ノ三〇尾輪巳男、岡崎町九八山村智江子、龍江町二一九金田顯龍、大興町六八三新井英子、孔德町一七二金本昌慶、老姑山町二七伊藤貴澤、孔德町四〇九九山淑子、孔德町三八六坂和駿植、同二七松本愛子、土亭町七〇鶴田元子、同四六峴町四九六金山秋子、同四九二上村紅子、新吉町二七四李大秀、上道町三四八金澤鳳基、堂山町二三南敬祐、蓮池町五五高木慶子、北阿峴町六九柳井文子、峴底町四六金子富保、敦岩町山八三玄山文植、北米倉町一五一西原玉枝、孫北町五六松本明花、同信鎬、同瑞鎬、城北町二一二大山順玉、孔德町三八木村敏順、八判町三馬金英子、鍾路町一九五崔美奈子、同路三ノ一五三金光雄、阿峴町四五七山本政雄、蛤町一三六文、峴底町六ノ一四一松岡文子、新堂町三三〇金海多美子、唐珠町四五李完榮、仁寺町一一四西原孝、貞洞町一八李海晧、花洞町五二南惠子、天然町六二金文子、孫町三ノ二二九伊藤武雄、竹添町一五四洪澤性元、三清町五〇安本忠臓、苑西町一三四馬野義子、觀鐵町二一金田暎子、昌成町九一林平山、北阿峴町六三原完順、同寅愛、一馬、清水町七七星野美子、北米倉町六八森安勝子、光熙町二一ノ三〇六金本龍得、同石川基得

死亡　鍾洞町四崔民、授恩町一九大森燕淑、竹添町三ノ五一五、樓上町一〇五西原棟星、嘉會町一金本貞淑、阿峴町三八八植田正雄、三五朴小植、花園町四一杉本貞姫、弘濟町八一安德秀、樓上町三六東榮司、林町一二五安東成、鍾洞町一六二松田辰珩、新堂町一六二松山姓女、黃金町五ノ八九金村姓女、杏村町三二〇山中宇入、勸農町一八七金田光雄、忠信町三五大本和子、阿峴町四五七新井玉東、橋南町一一〇西原廣子、通義町一一八東川爵、新橋町四七金子尙烈、鳳翼町一七新井源、實勤町一二八麗田任九、鍾路五ノ二八九新島英雄、花洞町一松本康子、禮智町三四林昌鎬、益善町五柳村南山、北阿峴町柳井氏、新吉町一二七四李澤順、孔德町、永登浦町六二〇松岡長星、中三ノ二〇三六楊川順善、廣江通二ノ一〇七白水イチコ、新堂町三七七野呉甚三、敦岩町一一五東川英玉、同東川愛只、昌信町三八〇金海點成

八月の誓ひ
實踐報告書　＝【8】＝

一富一裕な半島人の中流家庭に大半を占められてゐる昌信町は、つい先達で迄は、どちらかと云ふと我利々々亡者どもの牙城であつた、それが今はどうか？僅か二、三年前の昔を知る者ならその劃期的な變貌に驚異の眼を瞠る現時局下へと邁進の大なる歩みを續けてゐるのだ【寫眞＝辰城總代】

去る一日の愛國日常會における固い誓は區、班常會で繰返されて直に實踐へと移された戰時生活態勢に全町三千九百戸二萬二千の愛國班員は總起ちとなつた

一又一　先づ第一に指導員の率先躬行が取り上げられた戰時指導の尖兵たる班長の中には未だ約半數にも及ぶ國語不解者があつて上下の意思疏通の面は難點を感じてゐたものではないのでこれに班長を督勵して

一人一日一錢貯金
誓ひ、八分通り完遂の昌信町

信町國民學校に集め國語講習會を開いた

次には貯蓄の獎勵であつた、全班員に〝貯蓄表〟を配布し家族によつて一人一日一錢の貯金を徹底した、時局に目覺めた町民はこゝにも國策への力強い協力ぶりを示して現在は六千圓にも達した

一こ一れに應へて　次々に月一度の常會への出席さへ亂りがちだつた婦人達へ屋外進出を呼びかけた〝モンペ〟に凛々しく身を固め警防訓練に努めた

又　これと並行して實踐回報……や勤勞作業へ物凄い勢ひで起ち上つて來た、常會への出席率も目に見えてよくなつた

それに刺戟されて町內の有閑青年達の自覺が又目立つて來た、深夜に千鳥足をふらつかせ高歌放吟した醜態は今では殆どその姿を消した、これに力を得た町聯盟では早速警察と連絡をとつて積極的にその善導工作へと乘り出した

そして最後には生活の全面的合理化を目指して消費規正、物資節約を強調して水道、瓦斯、電力等から生活必需品の浪費を嚴かに戒しめ娛樂の簡素化を勸獎して浮いた錢は總力國防獻金へと仕向けるやうから獻金獻納へと町民の熱誠はなほも續展げられた

過ぐる誓ひの日御手洗宣傳部長がDKのマイクから

〝九月一日の常會にはその結果を滿足を以て報告し得るやうにして貰ひたい〟

と發言したことに對しこの昌信町では來る常會にこそ、八分通りは滿足を以て實踐報告が出來ようといふのだ、總代の辰城好雄さんは

一今一　では全町民がよく時局を認識して呉れて何よりです、そのため町會の利用者が激增してその多忙さといつたら田舍の面事務所以上でせう、お蔭で仕事のやり甲斐も……

と謙遜して聖戰下の昌信町民の決意を語るのだつた

十字路

◇……最近西部義州通、蛤町一帶の空地に何時誰の仕業ともなく馬糞の山が積込まれるのに業を煮やした同町會の事務員が

◇……或日のこと、その犯人何者ぞと手具脛引いて張つた檢察網に見事犯人が引つかゝつた

◇……ところが、この犯人が何んと府廳清掃課の人夫には捕へた方も一時は開いた口が塞がらず

◇……それでは御を締めにするお役目が立つまいゾとカンカンに怒り出して〝これで……〟と安心したのも束の間、最近またぞろ運ばれる馬糞には同町會も遂に悲鳴をあげて助けてクレー

老春（190）

川口松太郎（作）　伊勢良夫（畫）

春深く（十）

驛の外へ出て行きながら、千枝子の目がおどおどと正市を見てゐる。

『と、どんな所へ、春子が……』

『誠に云ひにくいんだが銀座の酒場なんだよ』

『……』

『然し、女給ぢやないんです、酒場のお帳場に勤めてゐる』

『……』

『つまり、會計係だね、酒場の會計をやつてゐる』

『……』

啞然として、聲が出なかつた。酒場と聞いただけで、もう顏色が蒼青だつた。物堅い田舍に育つた千枝子は、酒場だの、カフエーだのを世の中のどん底だと思つてゐる。死んだ正也が、カフエーの女給を妾にして、三荘へは滅多に歸らなかつた思ひ出もある。正市と春子の成長を樂しんで、良人への愛情が薄れてゐたその頃の千枝子は淋しいとも淋しいとも思はなかつたが、それでも平氣ではゐなかつた。酒場やカフエーを遊廓と同じに思ひ込んで、そんな所にゐる女たちは、墮落の底に落ちたものと信じてゐるだけに、〝春子が、酒場にゐる〟と聞いただけで顏色が變つてしまふのだ。

『そして、正市はどうしてゐるんでせう』

『正市君にはまだ逢つてゐませんが、春子ちやんのアパートも突きとめては來たが、もし、僕がうつかり入つて行つて、外へ逃げられては、いよいよ困つてしまふから、あなたの上京を待つてゐたんです』

『アパートといふのは何處なんです』

『落合の春風寮といふうちで、多分、そこに一緒にゐるのではないかと思ふ。これも、僕が出て行つて、事を壞してはいかんと思ふから、行かずに辛抱してゐたんです』

『……』

『あなたが行つて話をすれば、逃げ隱れはしないでせう、僕が原因で家を飛び出した二人なんだから』

『……』

歩きながら千枝子は、ハンカチを目に押しあてゝゐる。春子は墮落した、救ひやうのない女になつた――と、思ふと、涙が止まらないのだ。

宿は、この前に泊つた商人宿にきめて、日の暮れるのを待つことにした。

『酒場があかない內に行つたつて無駄だから、日の暮れるのを待ちませう』

と、宿屋に落着いてから、

『酒場と云つても、さう、一概に惡觀するにも及ばない、お帳場の會計をしてゐて、お客の相手をするのではなし、勤め出して一ケ月とはたつてゐないらしいから、今の間に連れて來れば惡い裏風も染まずにすむと思ふ』

『一月もさう云ふ所にゐては、もう駄目なんぢやありませんか』

千枝子には、それぱかりが氣になるのだ。

『駄目なことは少しもない、年もまだ十六なんだし、春子ちやんほど利口な子供なら、惡い所を見ないやうに勤めるでせう』

『いくら見まいとしても、目の前に見えるものを、どうしやうもないぢやありませんか』

『今から、さう取越し苦勞をしたところで仕樣がない。落着いて、日の暮れるのをお待ちなさいよ』

愛情も熱情も、我が子の前には全く目の眩んだ千枝子であつた。

肺結核

結核に初めて成功した本劑による直達療法は直接に菌を衰滅せしめ且、菌毒素の障碍を排除して、原因的に結核慘害を撲滅します

直達療法　菌毒素により衰退せる身體細胞の各細胞活力を復活、助長して抗病力を振起し、結核障碍の最も多い自律神經系を賦活して榮養素の吸收力を昂め、治癒力を喚起せしめます

☆　☆　☆……

直接、菌に對抗する食菌細胞を增殖せしめ、且、菌の蠟樣皮膜を滲透して菌體に作用する直達効果を發揮して病原菌を衰滅せしめます

適應症　肺結核　肋膜炎　肺門淋巴腺　肺尖カタル　喉頭結核　腎臟結核　腸結核　カリエス　喘息・痔瘻

贈呈　文獻・解說送呈　新聞名記入申込の事

全國有名藥局ニ有リ　七〇球入…五圓　二〇〇球入…十二圓　品切の節は發賣元へ

ダイソクト

發賣元…明瞬商會研究部…東京・京橋・木挽町

お孃さまと奥樣へ！

なんとなく、顏の色が蒼白いとか、不健康的に黑いとか、艷がないとか、肌が荒れてゐるとか、シミや吹出物が目立つとか、或は、年齡に比して小ジワが多いとか、絶えず惱んでゐる女性をかなり見うけます。

（か）うした女性は、大抵は體質だと諦め、たゞ顏や肌の手入に苦心してゐるのが普通ですが、しかしその諦めは早計で、なぜならそうした女性は十中の八九まで、卵巢機能に障碍があり、そこから分泌される卵胞ホルモン（これを學術上、卵胞ホルモンといふ）が不足して、全身に充分ゆきわたらないからです。

所が、この卵巢機能障碍は、いはゆる婦人病ではありませんから、本人も傍のものもそれと氣附かず、たゞ色々と惱んでゐるのです。

今評判の新女性ホルモン『ギナンカプセル』とは、若い動物の體內から、人間の女性と同樣の卵胞ホルモンの純粹成分を抽出し、それを注射でなく、內服によつて腸から血管を通じ全身に循環させることに成功したものです。

このギナンカプセルの特長は、その効果が一時的でない事、局部的でない事でありまして、すなはち本劑を、卵巢機能障碍のために、卵胞ホルモンの不足してゐる女性が服みつゞけますと、先づ全身の新陳代謝がさかんとなり、血行血色が良化され、それにつれて、ニキビ、吹出物、シミなども薄らぎ、肩こり、頭痛、冷え、疲れを忘れ、毎月の生理も順調となり、さらにホルモンの充實するに從つて、顏からからだ全體が、生地から白く艷々と滑かになり、皮膚が彈力に富んでくるので、小ジワ、肌のタルミなども少くなり、

（ち）やうどホルモンの充ち滿ちた女性同樣、氣分までが朗かになるので、若い女性は勿論、中年から中年すぎの奥樣は大へんなお喜びで、各地の藥店、デパート藥品部では、美容美肌の目的のために、或は頭痛、肩こり、冷え、疲れの良藥として、さかんな賣行きを示してゐます。○

因みにギナンカプセルは一時的の刺戟劑とか興奮劑は少しも含まれず、純粹の卵胞ホルモンですから、のみつゞけても少しも害がないばかりか、價格も效力に比し、次の如く頗る低廉です。

新女性ホルモン　ギナンカプセル

〔價格〕一ケ月分　五圓　三ケ月分　十三圓

各地の藥店、デパートにあり（ギナンカプセル詳細說明書は販賣元より進呈）

東京市日本橋區本町三ノ三　販賣元　友田合資會社　振替・東京一九三八番

G.481

第拾參期末貸借對照表
（昭和拾六年六月參拾日現在）

資産之部

科目	金額（圓）
株式拂込未濟資本金	二、五〇〇、〇〇〇・〇〇
鑛山	五、八四〇、四八六・〇〇
土地建物	二、三五七、三四四・六〇
機械器具	二、七四〇、三七七・九三
設備什器	二、一五二、三二一・二八
起業假拂金	三、七六六、四七〇・三八
有價證券	五、八〇三、四八〇・八六
貸付金	五、〇六〇、六〇一・九一
製品	六〇八、九八三・九二
半製品	一、九二六、八〇四・四二
貯藏品	一、九八九、六九〇・六七
在庫品	一、七三三、九九二・〇二
未收金	六三四、六六九・五三
假拂金	一、七三六、六〇〇・五五
各種保證金	三一、七五三・五五
出資契約保證金	[illegible]
當座預金	[illegible]
振替貯金	[illegible]
現金	[illegible]
合計	三七、八二三、三二二・七六

負債之部

科目	金額（圓）
資本金	二〇、〇〇〇、〇〇〇・〇〇
法定積立金	一五二、〇〇〇・〇〇
別途積立金	九五、〇〇〇・〇〇
退職給與基金	六八、〇〇〇・〇〇
前期繰越金	一七、七〇四・一〇
未拂配當金	一〇、四四〇・六四
職員身元保證金	一八、二二五・〇八
受入契約保證金	三、一五一・七七
借入金	二五、四三三、〇五〇・〇〇
假受金	一、〇三三、九六六・九九
未拂金	[illegible]
當期純益金	[illegible]
合計	三七、八二三、三二二・七六

昭和十六年八月二十五日
朝鮮製錬株式會社

第十期貸借對照表
（昭和十六年七月三十一日現在）

資産之部

科目	金額（圓）
貸付金	[illegible]
期限經過貸付金	[illegible]
營業用不動産	[illegible]
土地建物	[illegible]
有價證券	[illegible]
流込[illegible]	[illegible]
什器	[illegible]
假拂金	[illegible]
振替貯金	[illegible]
銀行預金	[illegible]
合計	[illegible]

負債之部

科目	金額（圓）
資本金	三〇〇、〇〇〇・〇〇
法定積立金	[illegible]
別途積立金	[illegible]
前期繰越金	[illegible]
預金	[illegible]
借入金	[illegible]
假受金	[illegible]
未拂配當金	[illegible]
當期利益金	[illegible]
合計	四四八、五五八・八六

株式會社　永益社

ラベル除毛料　五六分間でキク

中風（ちう）（き）でお困りの方へ　早くなほつて下さい　良藥無代進呈　身體のフルイ手足のシビレ舌モツレ耳ナリ目マイ半身フズイ高血壓等中風でお困りの方はハガキに容體記入申込めば良藥一度おためし下さい。無代で進呈す　◎東京市牛込區台町七　進文堂藥品部

男女　毛深い方へ　ひげ・胸毛・うで毛・すね毛・手足其他毛深でお困りの方へハガキで申込めば說明書代進呈　◎東京牛込台町七　進文堂藥品部

京日案內　京日案內の揭載申込は電本八五六・二番京日案內社に願ひます

寫眞機と機械材料　京城府昭和通二ノ六ガ　昌田　誠昌堂　電話本（2）四八・一九一九番

寫眞機と材料藥品　現像、焼付引伸迅速に致します　本町二丁目　電本八〇〇八番　三洋堂

寫眞　機と材料一切品揃收賣　中古レンズとカメラ買入　現像焼付引伸迅速　京城府大門通一　電本七七九八番　京城寫眞材料商會

寫眞機と材料販賣　現像焼付及擴大引伸迅速引受　電光四一一五二一振替京城二三七七二　京城西大門町一丁目　富士商會

古着

洋服　國民服、學生服、雨具、各種作業服　非常時不用服交換を專業　京城黃金町三丁目角　馬渡洋服店

古着　古洋服、古呉服、商品祭、御一切に買入れます　一般大衆すぐに御伺ひ致します　櫻井町二丁目　昭和洋服店　電本七〇九四番　江西衣服店

古着　洋服・呉服・古着高價買入　御參上申上候　電本六五八六　本町二丁目　古着商　吉岡

雜件

ホテル　新築御案內　三圓以上五圓まで御試宿を乞ふ　京城黃金町六丁目（電車停留所前）交番橫入　電本七三九番　驛より電車二十分　青葉莊ホテル

家傳十二指腸丸　紹介せず下痢もいらぬ　日立服藥で驅蟲退治す（十五日分參圓也）京城本町三メ一〇二坂井家傳藥所

看護　婦派出御案內　確實な保證人を要す　及市內に派出　京城和泉町二番地　ケイジン看護婦會、電本三三三六

用達　昭和用達　お使ひは迅速確實　櫻井町一丁目　電話本（2）5241・6620　メッセンヂアー

印章と名刺　鮮滿出張所　印刷出張所　京城南大門通（電本局七五〇九番）メ七三角一堂印章部

京城に御用の方は　どんな御用でも代理御引受致します　案內書要切手　京城府三日町ビル　一四三日　京城代行社

皮膚泌尿性病科　京城府梨泰院町二八〇　パゴダ公園ウラ　醫學博士　金鷹允　電光（3）〇一二〇四番

外科　泌尿科　X光線　京城府仁寺町一七〇　醫學博士　吳一承　電光三五一九

婦人科　產科　入院應需　安田產婦人科　醫學博士　安田実　京城旭町二（三越東側上ル）電本（2）4655番

妊產婦強壯藥　クラトミン　催乳と安產　適應症　乳房發育不全　疾病熱病貧血萎縮等ノ原因ニ依ル乳汁缺乏症又ハ姙娠中毒流產後ノ脫毛落齒ニ偉效ヲ奏ス　藥價三圓六〇・二十円　朝鮮京城鍾路五丁目　國際新藥研究所　振替京城二七七三番　電光二六九八番

痔　肛門科　田鎖醫院　京城花園町六九　花園町市場前（電車通り）電本七九二六番

會社設立決算及整理　帳簿立案新稅務相談　經營計理の用書類作成　タイプ印刷引受　京城府學町一　計理士　甲斐直　電話本一一七八番

私立探偵　創業三十年　人事調査　京城驛前　小林薰郎　電本5364

急性の下痢　今すぐ當てすぐに赤外光線で惡化せなければ絕對に治療器貸しますいます　市內大和町　森川光療所　電②八六八五番

白川內科　京城府鍾路町百十一　舊東明館跡　醫學博士　白川基昊　電話（3）三四八九

大阪に御用の方は　人事調査　證明書　表彰物　大阪御用の方に關する御用は何なりと引受けます（メ二十五錢切手封入）申込めば詳細　大阪四番　大東社

洋裁　生徒募集　新學期　九月一日開始　入學隨時　本町二ノ九二　京城洋裁女塾

謄寫　印刷引受　少部數及急ぎ書類の印刷に最適　京城府本町一丁目　山吉謄寫工房

洋服地、裏地　仕入は　京城府黃金町四丁目　岡商店　電話本局（2）七五九四番

賣家　附屬毛地壹千坪　事務所・住宅・工場に好適　京城府西四軒町二十一

背像　寫眞畫像。油繪・パステル、日本畫一枚二〇圓以上　京城府本町四丁目一四九　井上

犬猫の病院　佐藤家畜病院　京城櫻井町二丁目表通　電本局五二二四番

タイピスト生徒募集　（公認）邦文タイピスト養成所　南大門通一ノ三　電話本局（2）六六二一番

京日案內

料金表（料金は總て前金）
一回一件（六行以上）二圓
十行一圓八十錢
五行一圓三十錢

姓名住所在社の御照會は午前九時より午後五時迄に電話へ御問合せの事

雇入

菓子　職人貳名急募　但シ年十六歲以上　京城永登浦工場勤務　京城　岡島製菓

女中　二十歲以上家事に　京城三坂通　菓子店

女子　事務員、販賣員　京城三坂通り六〇番地　龍山商店　電龍山九九〇七番

女中　年齡不問　旭町一丁目一〇〇ノ九三　電本六九〇八　旭寮

女中　を求む　內地在籍者、身元確實の方は大學病院希望　官紳家族の官舍　御紹介吉永へ

募集　名簿整理人（男子）若干名　事務員　女子十名　限り委細面談　明治町二丁目二十日　午後一時より五時迄　事務員募集所　丸旅館內

金融

電話　賣買、高價買入　南大門通り一ノ一〇　商會　電話本五三五六番

電話　賣買　明治町入口角　仰商會　電本3322

雜件

求貸家　交通便ナル場所　家賃月分五十圓以下前家賃　誌面下テレビ　至急ニ同時家賃三ケ月分前納ス　電話本局四五四七　田口

生後　一ヶ月の男兒　血統正しき家に貰はれ度し　姓名在社

貸家　貸家交換を望む　當方住宅家族小家族に最適　京城府內一ケ所の貸家と交換を希望の方は下記へ　電本三、五一七

貸家　間數六間以上にて市內何れにても可なり　御紹介の方に相當謝禮す　電光二六六四番　朝鮮紗會業株式會社內

特別案內

譲店　住宅兼店舖（建物二階建新築）內地人向　食料、雜貨、雜誌、煙草等、瓦斯、水道、井戸　光三〇七六番

新築高級貸家　住宅　三間　天下一　場所明水台　四十五坪三十坪　竣工二十日　建坪六十坪　二階建十五坪　電本二一八二番　酒井市郎商店

臨時事務員募集　男子二十歲以上四十歲迄　女子十八歲以上三十歲迄　日當男子四圓以上女子二圓以上　內地人本籍チ有スル方　申込八月二十九日迄に　京城府東大門　朝鮮俱樂部

女子事務員採用　內地人在籍者、女學校又は高女卒業生、年齡十八歲迄で　希望者は自筆履歷書に最近の寫眞を添付の上送付ありたし　京城府太平通　京城日報映畫部

轉業者歡迎　收入絕對確實男女不問二十五歲以上　懇切指導す　業務簡易希望者本人履歷書持參面談午前九時より十時迄　西大門通（金組聯合會隣）　第一生命西大門支部

タイピスト募集　電話交換手（內地在籍者）　右希望者は自筆履歷書携帶の上來行ありたし　京城府南大門通二ノ九　第一銀行京城支店

東寶若劇　改裝工事ノタメ休館中　來ル九月第一週　新裝開館御披露　東寶映畫超大作　吉屋信子原作　草子と夏代　入江たか子　山田五十鈴　主演　高田稔

城寶　廿一日ヨリ廿六日マデ　歡聲を浴びて　1,35　4,15　7,00　蒼「ドルセ」空　12,00　2,35　5,15　8,00　日曜八早朝九時開場（50セン）

松竹明治座　二十五日ヨリ二十八日マデ　ニュース　空の勝利　1,39　4,10　6,45　瑞穗踊　2,00　4,30　7,05　碑　12,01　2,30　4,59　7,34

大陸劇場　廿六日より　歌と映畫週間　三十九夜　12,01　朝鮮樂劇團公演　1,50　4,30　7,10　三十九夜　2,50　5,30　8,10

京龍館　場內大修理の爲め休館致します

東寶映畫　浪花館　二十六日―三十一日　白鷺

和信映畫館　廿一日より二十八日迄　平日正午より・日曜祭日は午前九時半より　1日本ニュース　2朝鮮ニュース　3東日大每作文化映畫　食糧新體制　4日東商事提供音樂映畫　青年野營隊　5文化映畫　デーサント　6東和商事提供文化映畫　農村演劇隊　7東日大每作音樂映畫　瑞穗踊り

本町京劇　二十五日―二十八日まで　富士川の血煙　友高大三郎　大谷日出夫　最後の審判　愛と名譽　澤村國太郎

喜樂館　二十六日より上映時間表　文化映畫　6,40　ニュース　2,05　4,20　6,54　悲曲母　12,00　2,15　4,35　7,08　日本晴れ股旅　1,28　3,43　5,58　8,36

東宝文劇　廿二日―二十七日　日曜日は午前十時開映　日本海外ニュース　文化映畫　新坊ちやん　毛筆　高田稔・山田五十鈴　共演　咆えろボルガ　イエンキン・ジノフ　アニヤ・ベル・ダ　ザハール・ルレ　ハーロー

京日文化映畫劇場　廿一日より廿七日まで　◇盟邦獨逸週間◇　1朝鮮ニュース一六號　2ドイツを映る　3文化グラフ、露天　4海外製作ドイツの力　5小唄勝太郎振付出演　瑞穗踊り　6海外ニュース四六號　7漫畫スー坊の主婦　8工匠と藝術　9日本ニュース六二號

朝日座　次回興行まで場內修理の爲休演

京城日報　夕刊

第三回朝鮮米穀調査委員會開く

完璧の米穀對策確立へ　忌憚なき意見聽取

南總督臨席眞摯な討議

戰時體制下における食糧對策の萬全を期する目的の下に招集された第三回朝鮮米穀調査委員會は廿五日午後一時、總督府第一會議室に於て南總督臨席の下に大野委員長以下各委員出席裡に開催され、劈頭大野委員長より來るべき新米穀年度の米穀對策は完璧を期しもつて兵站基地たる朝鮮の責務を全うせねばならぬ、この意味に於て各位は忌憚なき意見を吐露されたい旨の挨拶があつてのち、食糧の確保、米穀需給調整、米價對策等當面の食糧重要問題を協議するところがあつた

大野委員長挨拶要旨

大野委員長の挨拶

人車一體の鐵牛精神

陸軍戰車學校の猛訓練【上】

イラン嚴正中立闡明

近東極度に緊迫

英、最後通牒か

伊軍北阿で活躍

英外相演説詳報

要衝三市占領

血迷へる英首相

極東搾取勢力の保持に此謀略

不遜極まる挑戰演説

日米戰爭の場合　英即座に米に加擔

第一、日本が泰國その他南方に進出しなければ英國政府は極東に戰火の波及を回避すべく努力する

聖戰へ民一億の體あたり！

華北共産軍本據へ各精鋭決河の突入

冀西の剿滅戰今や酣

英新鋭潜水艦ユニオン號撃沈さる

敵商船四十六隻を撃沈　獨、海上の戰果

師範學校増設と六年制へ改正

簡易學校民衆校　學務局の明年度主要事業

時の鐘音

獨軍全戰線に　雪崩うつ進撃

北部戰線

中部戰線

南部戰線

夏まけや胃腸がメキメキ丈夫に！

食事も進みグングン肥る【婦人用】も好評！便通は整い健康美に

胃腸カタルも全快して大喜び

スツカリ全快し身體もメキメキ肥り大喜びの田村重一郎氏

慢性の胃腸病が「自力健胃素」で全快は

九月號　主婦之友　大反響・賣切迫る　五十五錢

秋の實用型　婦人子供服

平町式和服裁縫の獨習法

お惣菜料理の作方三十種

時局向き有利な内職案内

肺病の日光療法　栗田多吉

實用　毛絲編物集

特輯　戰時下の新育兒法

空襲に直面して　主婦はどうすればよいか　家庭の食糧をどうするか

政府貸出金と交付金案内　秋蒔き野菜の多收穫法

三百萬道民擧つて "空の構へ"に總起ち

京畿道内綜合防訓・けふ開始

京畿道

防空訓練

さア來い"敵機"

手具脛引く「モンペ部隊」

落雷しても平氣

避雷家屋の研究着手

常會日の「廢品回收」

府聯盟理事會で否決

六億貯蓄の標語を掲示

咸南の颱風禍

漁船の被害

虎疫に備ふ

世界の水豐ダム踏査記 (四)

世界二位の發電力

◇鮮滿産業地帶の大動力

けふ正式運轉開始

鴨綠江水電の第一號機

國際列車専門に掏摸窃盗五萬圓

刑務所看守も共犯

晋州府頑張れ

國債賣出第二日の成績

中南支現地報告講演會

期日 八月二十六日午後七時より

會場 府民館大講堂

講師 京城日報社編輯局長 嶋元勸氏

映畫 「海南島」六卷「日本の實力」二卷

入場無料

主催 京城日報社

女の溺死體

幼兒井戸に墜落

廿五日朝の氣象概況

京城地方

仁川地方

防空資材に寄附

發展解消する大同協會 協和會へ合流

清酒 朝の花

時計の修理は村木へ

御挨拶 高田邦之助

働く人の頭痛藥 ノバポン錠

化膿へ アルバジル錠

日・独・伊厚生運動展覧會 二十六日より三十一日まで 於四階催場 丁子屋

實用陶器 硝子器のおしまひ奉仕 秋の白生地陳列

西原産婦人科 新龍山三角地 入院隨意 電話龍山④一〇三五番

夢は国境線 美ち奴の新作流行歌 カナカ祭り 美ち奴 テイチクレコード

メゴカ プッヤチケ

店員募集 丁子屋人事課

性病科

電撃二重奏

コムラ病院

結婚調査

サンレイ 無臭にんにく

山口樂器店

旗 青年團旗 朝鮮美術品所旗部

日本最初の專賣特許・陸海軍御用品 國策泡の洗剤 アカネ ★使用簡單・清潔無比 ★経済的最少量デ特効 朝鮮一手總發賣元 京城府南大門通り 合資會社興東洋行

南京駆除 虫研

學習に大切な頭の藥 ノーシン

コロムビア 9月新譜發賣 アウリスのイフィゲニア序曲 輕音樂選 ワルツ集 二人娘 港つばめ 雪子と夏代 ピアノ獨奏

文化

夏三景【2】

富安風生

「月」「見」「草」

砂糖を使はぬ子供のおやつ

ジャムを使ふ

はたらく女性

日本

明滅燈

病める間に

今日の言葉

山や野へ行く心得

職業にそして職を忘れず

金晟鎮

家庭メモ

紫蘇の實の貯へ方

紙上病院

ざもりは病氣でない

營養と光明を與へれば癒る

九尾重一

弱い子供に温泉を

鮮内温泉調べ

朱乙温泉

溫井里温泉

夏の不順季に備へて 家庭で作る蔬菜園藝

栽培距離のこと

速作間作さいふこと

映畫ニュース

海南島

愈々あす公開

今晩のラヂオ

次週番組

三國志

吉川英治 作　矢野橋村 畫【569】

萬人油

トリヰ濃縮小粒肝油

小粒で婦人子供にも服みよいヴイタミンAD劑

暑さに強い體力は榮養の補給によつて創られる

カリトン

一夜で治るあせも水藥

アセモローションを！

御推奬致します

代理店 北島藥店

仁川府本町三丁目

凉しい夏のあかり

マツダ螢光電球

美しい 明るい 丈夫な

家庭用硬磁セード

マツダランプ總發賣

京城商店

有名病院 婦人科使用

ワセトン球

婦人科にすがつて

發熱 腹痛 劇烈なる嘔吐

を伴なふ下痢に

發熱、嘔吐、腹痛を伴なふ猛烈な下痢になると……手ぬるい療法や從來あり來りの簡單な下痢止めでは仲々はかぐしい治りが望めず殺々に惡くなる許りで、赤痢等の惡性のものともなり易く……早急の適藥として、ホメチン錠の内服が最良です

直接腸内の病菌を死滅せしめるので猛烈な下痢でも速に止め下痢に隨伴する發熱・嘔吐・腹痛も除くと共に腸の腐敗を止し出血、惡臭をも止めるので治りが速く、而も腸内の細部に迄も行き渉るので少量で充分です

殊に適藥の少いアメーバ赤痢に對する唯一の特效藥とされてゐます

鹽野義商店

アメーバ赤痢特效 ホメチン錠

よい華やかの オリヂナル香水

オリヂナルクリーム

醫學、藥學、化學を綜合研究の結果創製した優良クリーム！

本品こそ皮膚に榮養を與へ、肌の自然美 健康美を發揮する近代化粧料です

・外國舶來品

本舗 安藤井筒堂

公社債・株式・金融
藤本ビルブローカー證券
京城府黄金町二丁目

經濟

酒類の統制

[illegible]

米穀市場會社 本府は改組方針

[illegible]

日滿支三國間の物價調整 資料調査

[illegible]

生牛公定價格 近日中に公布

[illegible]

各道農會主任會議

[illegible]

リノリユーム等に販賣價格指定

[illegible]

けふの市況

株式 實物手控へ 強調

商機熟さず

[illegible]

短期新東大引

[illegible]

實物 强保合

[illegible]

目立つた動き

日鐵、新東、銅山强調

[illegible]

市俄古小麥引緩む

[illegible]

現株仲値 (廿五日正午現在)

[illegible]

公社債利廻表

[illegible]

彈響 (彈唱)

[illegible]

生絲 サ 佐相右一商店 神戸取引所仲買 神戸市浪花町 (新館ビル三階)

勝繼戰 本社主催 十四日

第七回 (大和久氏一局勝ち二局目)

先 六段 △大和久彪
八段 ▲渡邊東一

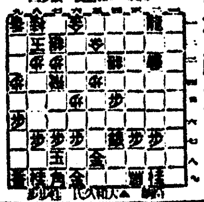

渡邊八段猛襲

觀戰記 金易二郎

[illegible]

木村名人講評

[illegible]

花形十人拔大碁戰

第四局 (鈴木四段一局勝ち局目)

四段 鈴木秀子
四段 藤田豐次郎

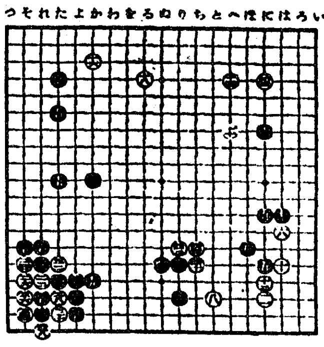

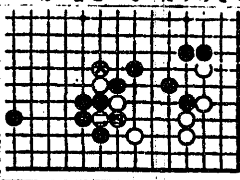

打込みが心配

觀戰記 瀨越憲作

[illegible]

登記公告

[illegible]

公示催告

[illegible]

脚氣と營養に
ベリベロール
高單位ビタミンB1・B2 複合体
一般脚氣症、榮養障害、便秘、食慾不振、姙産婦の榮養に完全・强力ビタミン劑の選擇が最も必要とす。
錠劑・散劑 液劑・注射液 各種製劑にあり
大阪 東京 京城 ラヂウム製藥株式會社

朝鮮證券取引所最古の老舗
白井友之助商店
育てよ産業 證券投資
銃後の報國

證券 國債 二田原商店 朝鮮取引所仲買 京城府黄金町

鑛石用麻袋 澁谷商會

大原證券
今こそ好機 財界の躍進は證券の増價を示す
電話本局(2)6.131-6.133

朝鮮取引所實物取引員 三和株式現物店 京城府明治町一丁目

皮膚泌尿科 性病科 洪震求医院

東亞證券

源 山本源作商店 朝取一般取引員

パピオリ
白粉 クレーム 口紅

花柳病専門

高級サントリン・セメンと「洗濯の素」に就て
高級サントリン・セメン
洗濯の素「普通石灰」
完全シミ抜き「白素」
高級サントリン・セメン朝鮮一手販賣
洗濯の素「普通石灰」「白素」鮮滿一手販賣
不二商工社 釜山府南濱町一の六六 電話二九二四番

大學目藥
キクヨクニズマシ
トラホーム かすみ目・はし目・やに目 に

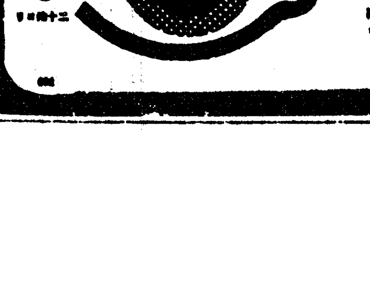

阪井耳鼻咽喉科醫院 京城府本町一丁目 阪井清

丹頂チック

頭痛に テーリン
これから段々寒くなります と身體の疲勞は益々加はり頭はぼんやりとして痛みを覺え何をするにしても氣がいらいらして讀書も勉強も仕事も出來なくなつてしまひます。斯様な場合に頭の榮養劑テーリンをお服みになればいつも朝の様に明朗な氣分になれます。
(効能) 頭痛・偏頭痛・ヒステリー 不眠症・二日酔・船車の酔 氣候に起因する頭痛 腦貧血・腦充血・耳鳴・眩暈
朝鮮總代理店 京城 新井藥房
北鮮代理店 清津 新井藥房
南鮮代理店 大邱 町田同春堂
定價 四錠入 七錠入 十二錠入 二十八錠入
中山信治商店